（一） NO.3054 （日刊） 星期六 THE MAN CHOU PAO 中華民國二十年七月十一日 （中華郵政特准掛號立券之報紙）

滿洲報

（本報價目）每月一圓三角六個月七圓二角全年十三圓八角郵費先惠郵票不收（外國除日本概加郵稅）（廣告刊費）一行十二字起碼一日每行一圓特別地位加倍長期另議以上俱以現大洋爲本位但朝鮮臺灣日本及其他國即以日本金幣爲本位

大連市山縣通一四二番地 發行所 中日合辦 滿洲報社 電話（編輯部（長）七五一三番 經理部（長）四〇三四番 社長室（長）二八四番）振替貯金口座（大連）六七二番

THE MAN CHOU PAO 142 Yamagatadori Dairen Manchuria China.

昭和六年七月十一日

（第三種郵便物認可大正十二年七月十四日） 發行人 王平山 編輯人 金嘉會 印刷人 金嘉會

何陳連日親督戰 廣昌寧都即可復

孫毛許朱陳公各部均推進 小股已淸及大股竄集之地

孫連仲率部萬餘人到廣昌圍剿旦夕可下毛炳文許克祥兩軍已達到玉山武寧下高安各地又寧都朱紹良先鋒隊現距城僅廿里即可克復何應欽陳銘樞連日均親赴前方督戰（十日南昌電）

南京訊陳銘樞電京五日向彭匪德懷防地猛攻當晚佔永和固陂兩要隘又贛電六日晨前方報告右翼迫近東固 匪部防地 左翼五日抵寧都附近與匪部前線幾僅距三里下午四時我軍在風林港將匪遊擊隊擊散中路向廣昌推進并分精銳繞囘樟樹剿殘匪寧都彭部擬突過南豐竄閩經會力兜剿一部已繳械朱毛將放棄廣昌逃往東固聯合黃公略彭德懷各匪期圖竄湘死守行營已電何鍵堵截並飭公秉藩部閘攻東固以期肅淸

淸前頭部隊向閩邊追剿 孫連仲部猛攻寧都連日進展順利日內可下 曾炳生李明瑞兩股竄南康中央已飭部隊追擊

上海訊南昌電黨政設計委員會決分兩組一處自衞自治撫輯居民交通教育堤防等項二設計地租賦稅賑濟民食等項九分會逐漸設立委員長人選由蔣決定方本仁因張病愈中止过平日內赴廬山避署赤匪第二方面軍由項英率領分竄光澤邵武建寧化朱毛在廣昌雩都掩護退却公秉藩師奉蔣令歸陳銘樞指揮匪由建寧擬分兩路竄閩一經泰寧竄平樂毛澤東殘部在黎川廣昌一帶黃公略殘部在新豐市均恐慌萬狀殲滅在即

南京訊南昌行營電京剿赤軍各部隊日前開始移動後限廣（七日）分別到達目的地定悉

（十日）各路同時向匪區進攻在移動時間所經 各處之小股赤匪業已撲滅殆盡 據飛機偵察 匪踪均竄集於東固龍崗興國南豐樂安一帶日間均不見其踪跡

漢口訊何成濬魚（六日）在省府紀念週報告川軍剿鄂西赤匪情况並謂贛剿匪軍有新進展不難肅淸劉文島魚（六日）電各縣長令奉蔣艷（二十九）電爲匪至應城存與存城亡與亡以與匪坑。

南京訊南昌電龍港孔荷寵匪赤衛隊千餘人歌五日携械向我軍投誠 又電陳誠部支（四日）佔領黎川後大包圍赤匪計劃已完成何應欽即向前推進魚（六日）令各部監視朱毛行動勿被脫逃 據飛機報告陳誠軍於四日佔領黎川以南地區又遂川臨江湖赤匪已被唐旅擊潰

中法考察團 被拒絕入新疆

金樹仁報告電

北平通訊、古物保管委員會接新疆省政府主席金樹仁來電、報告中法考察團現仍在玉門附近逗留中、屢次要求入新、均被拒絕、又法方宣稱、新疆歡迎法人一節、並無其事、玆將原電錄下：北平古物保管委員會錢孟材兄鑒、中法考察團、現尚在玉門附近逗留中、屢次來電要求入境、此間已嚴詞拒絕至法方宣傳新疆歡迎法人一節、決無其事、顯係挑撥之詞、馬仲英部經派隊痛擊、現只剩三四百人、已無能爲力、特聞、金樹仁冬（二日）

王正廷十日晚間赴滬 與重光交涉朝鮮事件

王氏謂國府持冷靜之態度 業已電蔣並與張頻頻通電

王正廷爲與重光直接折衝朝鮮事件乃定十日晚赴滬滬外部尚未接到該案經過及關於損害之詳細報告是以王正廷此次從會見重光代使亦難入具體的交涉大抵仍維持華方之第一次提議要求派員共同調查損害云（十日南京專電）

王正廷會見記者團時談云：朝鮮之不祥事件遺憾至極外部提出抗議後日使館即以口頭答覆想日內邊以文書正式答覆國府極持冷靜之態度 以避事態波及意外方面以惹起排日等事但此次事態既屬重大望日政府 此際宜體中國民意爲誠意的解決 余今晚（十日）擬赴滬會見重光代使以商本案云云 又該案會報告蔣介石 尚未接到何等指示 又政府與張學良關電報往來極其頻繁云（十日南京專電）

調查損失情形

命駐鮮各地領事 待得報告方可對日提議

外部電令駐鮮各地領事館調查此次事件之華僑生命財產之損害情形至於對日要求賠償損害等具體的交涉非待接到調查報告後開始云（十日南京專電）

林書記官訪外王 謂已有保僑策

請諒解勿波及意外方面 並赴政院訪宋子文

林出書記官九日午前十時訪王正廷談半小時對朝鮮事件仍表示遺憾謂對於保護華僑已有萬全之策今後斷不至再起此種不祥事云云以求諒解更謂當此中日關係極良好且重要之際幸勿將此事件波及意外方面以爲國民親善關係以悉影響等語王正廷對此頗體諒日方意旨表明華方亦具同感其後林出書記官復訪行政院長代理宋子文對朝鮮事件要求諒解云（十日南京專電）

外部對正式交涉 決在東京舉行

已電汪使詳查被害情形

外部對朝鮮事件之本交涉決取在東京舉行之方針已電命駐日汪榮寶公使詳爲調查事件之被害情形又外部已有打消直接派員調查之意云（十日南京專電）

朝鮮人二千餘名 竟攻入領事館

避難僑民死傷甚多 張維城逃往總督府

駐京城總領事張維城電告張副司令云鮮民八日實行結隊約二千餘人包圍領館旋即攻入避難僑民三十餘名因不及逃避死傷甚多器具亦多被破壞（本人即張總領事）及館員均逃往總督府避難云（十日北平電）

高等考試闈 設備洗衣理髮

南京訊、高等考試主考官及典試委員等入闈後、關防嚴密、內部設備完全、員役理髮洗衣等、應有盡有、夫役出入、亦須檢查、應用墨水典委紅色、襄委藍色、以防淦改、日來報名應考者、已千餘、第一批審查合格若五百餘、尙在續審中、查驗體格、襄試委員已聘四十名、必要時將加聘若干

班禪過濟抵平

謁張後三二日赴瀋

班禪九日過濟南十日午後抵平謁副張後逗留三二日即赴瀋（十日北平電）

朝鮮事件暴發中 在鮮華僑槪況

經濟基礎四十年辛苦而成 人數職業之調查

因萬寶山事件之影響、朝鮮地方大起排華暴動、我寄居該地之同胞、其實際狀况如何、當爲國人所亟欲詳知者玆就我國駐朝鮮總領事館所編「朝鮮華僑槪況」一文、摘要披露如下

華僑之人數

朝鮮之有華僑也、就地方區域言、以漢城（現稱京城）仁川爲最早、次之北如新義州平壤、鎭南浦、元山、淸津、南如大邱、釜山、群山、木浦等各重要都市、亦莫不有華僑之足跡、其所營事業、不外商工農三種、活動能力之優良、尤爲鮮人皆知之事舍此而外、朝鮮內地郡守所在之區、華僑亦往往經營事業多則十數戶、少亦三四家、或營雜貨店、或開酒菜館、以自樹立、輒以都會爲根據而後分往各處、恰如水之就下、無遠勿屆、即在偏僻部落間、其市塲上既得見華商之肩挑背負、出售貨物、而山麓以及沿街之房屋中、亦有華僑所設之雜貨舖麵舖焉華僑之在朝鮮約四十餘年之歷史、從宣統三年起、至民國十七年止、在此十九年間實數增加已達五萬以上、大概較以前增加四倍、玆將華僑職業列表如左

華僑職業百分比 一三年來

商業交通業	五一、八
農業畜牧業林業	一七、二
工業礦業	一一、〇
公務自由業	一、九
漁業製鹽	〇、一
其他業務	一五、三
無業及職業不聲明者	二、七
共計	一〇〇、〇

◇朝鮮華僑人口歷年統計（依據朝鮮總督府歷年人口統計）

宣統三年	一一、八四七人
民國元年	一五、五一七人
二年	一六、二二二人
三年	一六、八八四人
四年	一五、九六八人
五年	一六、九〇四人
六年	一七、九六七人
八年	一八、五八八人
九年	二三、九八九人
十年	二五、六九五人
十一年	三〇、八二六人
十二年	三三、六五四人
十三年	三五、六六一人
十四年	四六、一九六人
十五年	四五、二九一人
十六年	五〇、〇五六人
十七年	五二、〇五四人
男	四三、八三一人
女	八、二二一人

◇最近朝鮮華僑統計（民國十七年末）

各道名	戶數	人口男	女	共計
京畿道	一·七六一	六·九九一	一·四五四	八·四四四
忠淸北道	三三九	九五四	九四	一·〇四八
忠淸南道	七三一	二·〇八六	一九七	二·二八三
全羅北道	六三〇	一·〇六三	二三九	一·三〇二
全羅南道	四三三	一·五五八	一〇九	一·六六七
慶尙北道	六一〇	一·八三八	一五九	一·九九七
慶尙南道	四四六	一·五一〇	一四三	一·六五三
黃海道	八三一	二·七五五	五七九	三·三三四
平安南道	一·四一三	三·五六八	七六九	四·三三七
平安北道	四·〇三四	一三·四六五	二·九八三	一六·四四八
江原道	四三〇	一·〇三五	一〇一	一·一三六
咸鏡南道	一·一八四	四·五六九	七〇〇	五·二六九
咸鏡北道	一·四〇〇	四·四七七	七〇〇	五·一七七
合計	一四·二三〇	四三·八二八	八·二二六	五二·〇五四

華僑之職業

今日華僑最多之處、首推新義州、次爲京城、又次爲仁川、初仁川府華商商業、頗呈繁盛之象、當該地開港後之八年、日人信夫淳平在其所著韓半島一書中、嘗謂、「仁川貿易、槪括言之、輸出權在我、輸入權則操於淸商」並詳舉中國商人優於日本商人之原因、蓋仁川與吾國山東、僅隔一衣帶水、故華商得取之爲根據、而從事農業者、亦[illegible]絡繹而至、目前仁川府栽培蔬菜業之主要人物、大概來自二十餘年前、勞動者則次之、此亦足以證明我培蔬菜農人移居之過程者也

依民國十二年末之調查居住京城新義州仁川平壤淸津元山鎭南浦大邱釜山群山木浦之諸重要都市之華僑其職業爲綢緞業洋雜貨、日用雜貨、藥材、鹽業、洋服業、中國服業、木工、石工、泥水工理髮、農業、野菜、勞動、帆船業、酒菜館及麵舖等、在鎭南浦地方、種植果事業極盛、中國人與日本人在共同種植者、日本人經營之果樹園都用中國人

華僑之精神

華僑經營商業、先在主要都市、漸進而至各地方小都市就京城、新義州、仁川、平壤、鎭南浦、元山、釜山等處實地調查、觀夫房屋之構造、即知此乃華僑之商業區域、如新義州之新市街、於日俄戰爭後告成、除日人外朝鮮人及華僑都蹤來棲往、擇地而居、新義州於地理位置上、與吾國遼寧省之安東縣係隔一江、自鴨綠江之鐵橋告竣、其交通益便故華僑之經商工作於其間者、人數之多、今日得占全鮮都市之首席

華僑商店種類、以朝鮮人爲主顧者、則以綢緞麻布綿布商爲多、以日本人爲主顧者則以雜貨及食料品爲重、朝鮮人日本人與華商商店最爲有緣者、共得三種、即爲小飯舖、理髮舖、及酒菜館、小飯舖以日鮮勞動者爲主顧即理髮舖亦然、僑商店舖以綢緞麻布業爲鉅、自都會以至市集、到處皆有、近因朝鮮關稅增加、綢緞無法推銷麻布亦漸減少、所有銷路、日貨已取而代之、惟販賣之者、仍以僑商店舖居多、曾民國十六年、朝鮮地方、曾大起排華暴動一次、僑胞死者達三百餘人之衆、因而歸國者不在少數、此次排華暴動、又正向朝鮮全土蔓延、我數萬僑胞之生命財產、日夕在暴徒之蹂躪迫害中、將來結果如何、極難預測、此我政府與國民所亟應設法救濟者也

來年國際運動會 決定加入足球

由滬港挑選手先遠征練習 經費由政府及各方籌備

來年國際運動大會我國決派足球選手參加聞至來年三四月頃即擬選安選手先往南洋各地遠征練習藉選派優秀之選手聞其選手大抵由滬港兩地之堅强份子中遴選所需經費一萬五千元由政府補助並由其他各方籌措云（十日上海專電）

總督府對被害華僑 特贈送慰問金

空氣較前已爲緩和

據朝鮮總督府公報此次華僑被害狀態計死百零三名傷百六十七名負傷後死亡者三名總督府對被害者由八日至九日之間已贈送慰問金一般空氣較前緩和與平時殆無異此次事件在人道上爲不勝遺憾之事故總督府對被害者擬講十二分之善法處置云又訓令駐華各領事好爲解釋勿使華人誤會云（十日瀋陽專電）

萬寶山事件交涉 決由東北擔任

東北最高幹部會議以萬寶山事件爲純然地方問題決取圓滿解決之方針待林總領事歸任大致或能容認日方之主張至於朝鮮事件東北概不干與決委中央處置云（十日北平專電）

萬寶山問題已由吉林日本射石總領事進行交涉但須待張作相歸瀋後始能爲根本之解決聞林總領事十一日歸瀋行將開始正式交涉云（十一日瀋陽專電）

藏軍益進逼

受英人嗾使

重慶特訊、英人唆使藏兵不服中央調停、且由英運來軍砲數十門、向川軍逼進、專柯三制止無效

查緝處立成 不怕無經費

舊釐局人員 大活躍包銷

上海訊、全國商聯會呈中央謂禁煙查緝處各縣查緝處、在旬日內已完全設立、進行包銷、舊厘局人員大活躍、機關設立、絕不感受經費困難、較舉辦他種機關之難易大不相侔

福州訊、七日縣黨部召集各團體會議反對鴉片公賣辦法

東北人物志發行

啓者敝社編纂之東北人物志已告完成本書內容豐富東北時人被推入選者萬名以上張副司令及夫人于鳳至女士暨東北各省主席各要人均有序言或題跋關於地理歷史亦附有概說全書一千餘頁爲四六兩倍版皮面金文字裝璜美觀定於本月下旬向各預約者均行奉寄並即開始發賣特此聲明 滿洲報社

◇……已經裝訂成書之人物志如左……◇

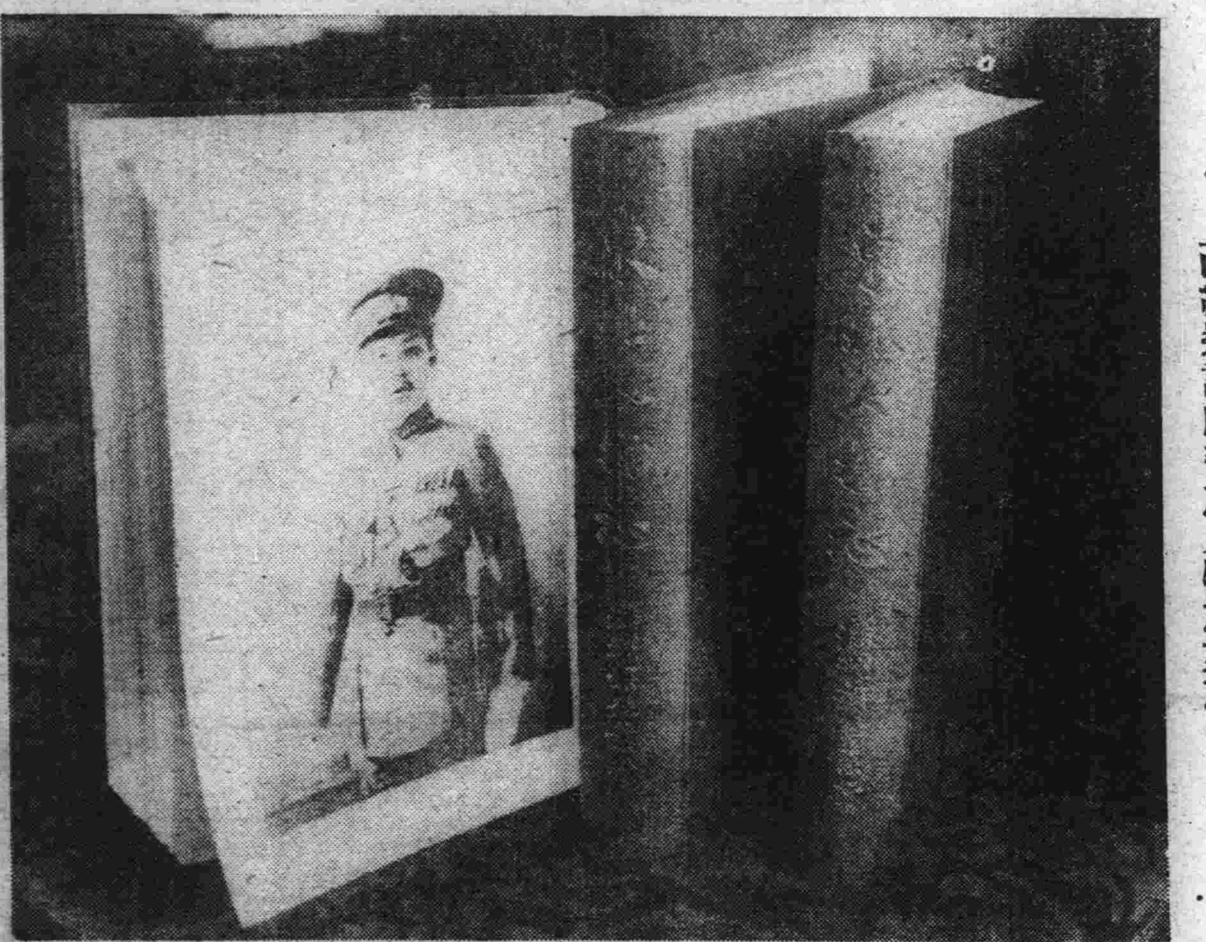

四洮鐵路管理局廣告

查本路沿線每屆夏秋之交時有疫症發生及至辦理防疫之時本局醫官實感不敷分布而臨時招聘又往往緩不濟急玆爲預先籌備防疫起見擬事前延訂醫官數人以備屆時助理凡合於後列資格情願應聘者希將本人出身經歷及年歲籍貫住址并所希望薪額於七月十五日以前通函本局總務處文書課如認爲合格即先行存記俟實行防疫時再行訂期函約來局接洽

計開
資格 國內外醫學專門學校及各醫科大學畢業者
職務 臨時防疫醫官
期限 最短三個月以發生疫症到局服務之日起至防疫結束之日止
薪金 俟認爲合格後函約來局時與本局員司同一待遇

吉敦鐵路工程局廣告 第二號

爲廣告事本路旅客票價玆經改訂計頭等每人每公里銀圓五分二等三分三等二分定於七月一日起實行恐未週知特此廣告

永和盛啓事

啓者敝號今運到東西海陸名產官燕銀耳海參魚翅以及罐頭食品等物俱已備齊零售批發特別價廉如荷惠顧毋任歡迎

大連市浪速町一丁目四番地 永和盛燕窩魚翅店 電話七九六六

感謝普愛陳院長

啓者市內奥町普愛醫院々長陳英醫學士連市有數之名醫也近來慘殺案中受傷者經陳君診治無不全愈醫名遂益爲洋溢外科之佳既可想見其內科各門尤有把握鄙人患有胃病時發時治未得根本解決今春病作因慕陳君高名乃往求診備受懇切精細之治療而將逾月夙恙全除至今未發爲罹病後最長之痊愈期間心感不已用誌報端藉鳴謝意於萬一耳

滿洲報編輯部唐亞生啓

邊業銀行廣告

本行資本國幣武千萬圓呈由政府核准享有發行紙幣代理國庫特權專營各種存款放款匯兌貼現及普通商業銀行一切業務匯水利息格外克己辦事手續尤爲敏捷如持本行鈔券作匯東三省境內各地分行一律免收匯水倘蒙賜顧無任歡迎

總行 遼寧省城大南門內路西德隆店胡同

電報掛號 九九九九
電話 總裁室（四五六四）營業室（四六五八）總經理室（四六五七）傳達室（四六六七）
日本長途電話（二四五八）三〇七三

天津 上海 大連 營口 安東
錦縣 四平街 新民 遼陽 吉林 長春
通遼 哈爾濱 安達 綏化 黑龍江城
洮南 遼源 開原 海倫 西安
新立屯 公主嶺 撫順 法庫 北平

代兌處 除在遼寧本總行營業時間隨時兌現外並委託遼寧省城大西門裏商業銀行及遼寧省城大北關下頭福勝公各商號代兌

倉庫 本總行設有倉庫辦理貨物押欵

恕訃不周

顯考服民府君痛於中華民國二十年五月卅一日（即夏曆辛未年四月十五日）壽終正寢距生於前淸同治三年四月初四日寅時享壽六旬有八歲玆擇於夏曆六月初三日領帖初四日發引恐訃告不周謹此訃聞

孤子 其昌 孫 世昌 泣血稽顙

喪居遼陽城內東五道街本宅 賜唁處吉林建設廳庶務處 遼寧教育廳總務

繁榮北平政策
首當發展手工業及實業
周大文談施政方針

北平通訊、北平市長周大文、于前日宣誓就職後、七日午前十時在市政府招待平市新聞界、到記者三十餘人、由市府交際股主任劉毓瑚等招待、十時餘周氏偕秘書長鄭世芬亦到、略事寒暄、席間周氏談平市最低施政方針及繁榮北平計畫極詳、茲誌如次

△財政不敷建設困難 兄弟到平、原擬早與諸君一談、因接交事繁、故延遲至今、今日雨很大、深覺不安、關于北平之重要、亦爲一般人所均知、不再詳述兄弟對北平市政計畫、已想有幾項原則茲欲乘此機會一談、北平在外表上看來、人口衆多地方廣大、將來很有作爲、惟目下平市建設有一最大障礙即爲財政困難、平市財政每年預算、聽說爲五百萬元、全年收入僅有三百五十萬、近日籌備徵收營業稅刻經就緒、年可收入約八十萬元、仍不敷七十萬元、此項支出預算僅爲政費教育費及實業等費、而新的建設則並無之、馬路工程費、月僅一萬八千元、故不能修好、在此情況之下、年五百萬之經費不過僅足敷衍、更難望改良進步、故今所談者、均爲小而易行且能行者、大而不能行者、即言之亦等于未說、故不發表

△增添水車補修馬路 就現在情況所能實行者、吾人實事求是、不尙空談、因各馬路塵土飛揚、爲一般人所不滿、故擬將灑水車酌量增加但此項水車並非汽車、因灑汽車一輛、需洋六七千元、勢難辦到且爲外國貨所用汽油、亦仰給外人、故計劃增添木車、將來用人拉或馬拉、刻尙未定、將來以人力之成分較多、關於馬路、限於因經費、只補修、不全翻修、遇有破壞處、隨即修補、如人穿大褂一樣、遇有小孔即補、不做新的、前所言修築柏油路、係指路已修成而整齊者、不鋪以柏油、所由油原由公司包辦、現擬向井陘礦局直接購用、亦可節省一筆經費

△教育經費已有辦法 關於平市教育經費、絕不使稍有停頓、前教育會開會歡迎、有請求及希望之表示、兄弟當時、覺得非常難過因爲所希望者、僅作完事後支薪、人之權利義務、須要平均、此爲彼等應得之權利、故兄弟聽到彼等述說以往之苦況甚爲傷心、兄弟當來到北平以前、對教育經費、很費過一番思慮、以前想就本地籌借并請中央協助、但此均非根本辦法、此次對教育的經費已有幾種計畫、均較有把握、恐言之有妨進行、故暫不發表、假設所擬辦法、全歸失敗、則尙有最後辦法、暫時亦不能發表

△黨政合作市政公開 平市人民對訓練似覺稍差、當兄弟就職時、秩序上即不甚好而當時到者、均爲知識階級尙且如此、故此後對訓練人民、當加注意、惟只靠政府則難作到、而有事亟絕非黨部獨立所能辦、故必互相融洽、以前所有隔閡、多由不常見面因而懷疑以後當想法合作、以共謀發展、再人民對政府無信仰、則作事難生效其不信仰、原因固由於市民之懷疑、亦有時由於政府作事不能使人滿意所致、欲使人有信仰、第一爲市政公開、非僅財政公開已也、一切均公開、如有不明、隨時可問、政府亦樂爲解答、而尤有賴於新聞界之宣傳、將市政計劃及已作事項、逐一宣佈、言在必行、久之市民對政府自可逐漸發生信仰心而一切工作、自得順利進行

△注重自治接近記者 地方自治事甚重要、中國當此過度時期、當難盡美盡善、但如有不好、應使改良、政府立于監督地位、當促進之、更希望人民對地方自治注意如置而不問、其事雖小、含義則大、而辦事者自亦疏忽中國人通病、常以事不關已者可任之、實屬不當、自治事務不應專任之各區長作、市民應協力爲之、差不多的人對新聞界不敢近、亦不敢遠、近恐招煩、遠恐挨罵、而兄弟則以爲應當極端接近希望每日必有所問、因欲市民共見共聞所作之事、必賴于新聞界爲之發表、而新聞界因此遇有事件發生、亦能判別眞僞及確切與否、如有所詢、願儘量實意答覆、每日辦公即使至忙、亦可得十分鐘時間之晤談也

△開渠修溝建標準鐘 市政爲全體市民之事、不過由兄弟持辦理、如有計畫、仍希隨時見教、關於開渠一事、因現時遍山草長、無法測驗泉水所在、擬於秋後實行、有梁某者、對泉水頗有經驗擬請其幫忙測量、指出地點以備開發、開發後則使流入河內、此外並擬利用山水、就山溝築堤、以保存雨水、修築閘門、隨時開放、以灌溉田地、或用以沖刷暗溝、前三門之河水過臭、將來擬改爲暗溝、仍用河水不時沖刷、惟以工程浩大、須詳加計畫、翻修馬路、爲胡市長任內已定之計畫、惟以財政不敷六七十萬、須俟將來實現、其標準鐘樓之建築、或須早日完成、以該鐘于數年前即購得、久置不用、或不無毀損也

△繁榮北平長久計畫 繁榮北平計畫各方、意見頗多、大致均相同、將來市府擬案集成冊、以備參考、兄弟前此亦曾想及繁榮北平、全仗文化不可靠、經濟交通等均有莫大關係、故來平後、想有二項辦法、一爲提倡手工業、二爲發達周圍實業、惟後者須先詳加調查後、方能着手、只要有錢、則計劃甚易着想、平市亦非不能減政、惟減至無法再減之時、所補亦無多、事則更難辦、故不如不減、關於徵收舖捐本人早已想實行廢除、惟取銷後、若無其他善法抵補、市政廳全盤籌劃、不能從偏面着想、此應注意、如有善良計劃貢獻、定可實行、但不應專談此不應辦而彼不該作云云、次並謂、本人從政十九年、而偏重實業、在實業作事約十二年、內爲電政監督九年、本溪湖礦務督辦二年八個月、故南洋華僑到平、特商請胡市長與之晤談云云、最後對本溪湖煤礦情形、略有談述、稱該礦資本七百萬、近所有財產已達千萬以上、至十一時始散、時猶大雨如注云

美義兩國首腦
會見磋商畢
對世界政治意見一致
義首相抱負語

已抵義京羅馬之 美國務卿史蒂姆遜九日午前先訪問義國外交大臣同日午後六時 又復訪問義首相莫索里尼氏双方會見後交換關於世界政治問題及明年世界縮軍會議等問題意見結果 義首相莫索里尼又表示對於世界縮軍會議及目下世界各項政治問題完全與美政府見解一致據聞現時陷於停頓之法義海軍交涉若有蘇生及再開希望則世界縮軍事業第一步重要難關即算踏破據一般觀測美義兩政府首腦今後必繼續交換關於法義海軍協定交涉意見云(十日羅馬專電)

義大利國首相莫索里尼九日與美國務卿史蒂姆遜會見後關於明年二月開催之世界縮軍問題發表左之抱負語

明年開催之世界縮軍會議無論其結果成功與否義大利政府決定抱不問如何犧牲向成功之境進行義國有與各列國縮減軍備至最少限度之意志余想列國必不敢做照義國之例減陸軍常備兵額至一萬人以下云云(十日羅馬專電)

義大利首相莫索里尼氏復對記者團發表左之談話 對於義大利國之大砲縮減至一萬門程度爲止無論何時均可允諾蓋因義大利國政府鑒於欲救濟全世界經濟之危機須先從匡救全世界政治之危機爲入手云云(十日羅馬又電)

朝鮮全國各地暴徒
襲擊華僑慘誌
遭害死傷男婦頗多
形勢雖緩和仍在戒嚴期中

朝鮮人暴動仇殺旅鮮華僑事件於本月三日黎明時先由仁川勃發繼而京城平壤等地鮮人暴徒殺害華人之事接連發生其後竟波及朝鮮全國各地皆演殺戮華人慘劇幾至凡有華僑旅居之最小村鎭之群衆莫不響應排華暴舉兇毆毒殺慘不忍聞是故遭此劇禍之華人犧牲死傷者頗多悲哀氣象達於極點正值此形勢險惡不可收拾事體益趨重大化之時七日午前起天忽降傾盆豪雨再兼各地警察嚴重警戒此襲擊華人不祥事件雖始漸下火略現平息警察依然在戒嚴中各地除仁川京城平壤三處暴動情形已載昨日本報茲又接到關於朝鮮其他各地慘殺華僑實況之報告如左

平南郡部平壤市內暴動略歸平靜後平安南道郡部一帶八日止該郡部所轄各地之華僑被害狀況誌左

龍興面邑內居住之華人農民六戶幸聞暴動消息後全數首先逃往警察分所幸獲保護無事

平原郡漢川里居住之朝鮮暴徒多數群衆於六日夜突往襲擊在漢川里漁港停船船隻所載將要歸國之華僑暴亂殺戮結果華僑死傷十餘人

江西郡邑內之華僑全部同逃至警察分署幸獲保護安全無事又同郡岐陽驛有華僑飲食店一戶於六日正午十二時被一百二十餘名之鮮人群衆襲擊該處警察聞悉前往鎭壓並將華僑八名救出收留警察分署內鮮民暴徒尙擬襲擊警察分署幸警察隊嚴重警戒得以無事

江東郡勝湖里有鮮暴徒百餘名於六日午後五時起開始大舉暴動該處所有華僑住宅及飲食店全部被擊破毀壞無遺幸華僑生命得以保全該地全體華僑七日逃往平壤避難去迄

大同郡芝足面長水院水利組合內約有二百餘人之中國苦力勞動者六日正午與朝鮮人暴徒三百餘名互相對峙隨後又有三神洞之朝鮮暴徒百餘人起到應援登時佈滿殺戮氣象幸大同警察署派遣多數警察前往鎭壓得以無事而終鎭南浦鮮人受平壤暴動影響於六日亦糾集數百名鮮人暴徒襲擊住于該地之中國人住宅結果全部破壞無餘復又折轉襲擊停泊該地港灣之中國人船隻雖有警察前往鎭壓華僑死傷者依然不少幸復又派遣軍隊前往示威表面暴歸平靜大山華僑被鮮人暴徒襲擊至六日稍見緩和然不安狀態至今未除前避往領事館避難華僑如中海岸通之華人靑菜店等現已先後歸宅咸興自七日午前一時起至二時之間有鮮人醉漢六人率領鮮人暴徒一團襲擊咸興戲院前之華僑飲食館及本町二丁目之華僑商店三家概被破壞無遺咸興警察署逮捕首謀者數人始略平息(京城專電)

朝鮮新督赴任前爲
華僑被害對策
訪問外拓兩相協議

日本新任朝鮮總督宇垣氏豫定十一日由東京出發赴鮮履任九日午後訪問幣原外相與原拓相協議此次朝鮮暴民襲擊華僑事件對策結果決定俟宇垣氏抵任後再爲講究具體方策但朝鮮總督府對於拓務外務兩省外與大藏省亦須先磋議準備支給扶恤犧牲之華僑慰問金之豫算手續云(十日東京專電)

英法勸德國政府
緩造袖珍戰艦
德總理恐難應諾說

英法兩國爲對德國國立銀行新借款容易成立起見慫慂德國政府延期實行建造第二袖珍戰艦德國務總理對英法此項勸告表示極冷淡之態度蓋因德國民黨反對延期建造德政府對英法兩國勸告或難應允云(十日柏林專電)

津浦積水沒軌
明光臨淮不能通車
班禪臨時變更北上日期

南京通訊、津浦路據明光等站報告該處連日大雨、水勢夜漲費落、七日平浦車因改爲八日晨一時開至明光臨淮關相機前進

班禪以津浦路局據電明光車站積水沒軌、原定即日赴平現待水勢退再行

班禪辦事處六日通知各機關定八日上午十時赴平、其行李六日已上車、班禪原定三日離京、五日到平、臨時因患眼疾、未克成行、昨北平班禪辦事處接南京班禪秘書處來電稱、班禪病已痊愈、決八日啓行、計程十日上午十時餘可到平、該處定今日開會籌備歡迎、並知各機關屆時派代表前往歡迎、玆錄原電

待班禪辦事處鑒、佛座微恙已愈、決于庚(八)日早十時啓行、一俟至津再行續聞班禪秘書處叩魚

南京又訊、達賴代表棍却仲尼、阿汪堅贊、降巴曲汪、楚丹增曲批圖丹等、日前呈請蒙藏委員會轉呈中央辭去職務等情、記者昨(五日)特訪蒙藏委員會委員長馬福祥叩詢對此事之意見、據云、中央現正進行調言藏康糾紛之際、對於該代表等辭職、當然未准、以免再講更深之糾紛、惟該代表呈文所述各點、頗多誤會、中央極願班禪與達賴和好合作、共保邊疆、以杜帝國主義者覬覦之心、至是非曲直、終有水落石出之一日、中央當根據眞像之所在、秉公處置、正不容互相攻許也、談至此、記者復詢此後對于康藏糾紛、究用何妥善辦法解決、答謂俟靑海納嘉寺酒班習達活佛抵京後、當有具體辦法、各方如能開誠相示、則一切不難迎刃而解云云

又訊、調解康藏糾紛專員唐柯三、昨(五日)電蒙藏會報告最近行止及調解情形、茲誌於次(銜略)接昌都葛布倫噶敦巴來函稱、將面晤會商並送來禮物數事、柯三即起行赴鑪霍、俟到後再答禮、及商定地點、約其前來會商云

徐州快訊、徐州黃河故道、連日水勢驟漲、爲五六十年來所未有、爰今價念未有、煩今歲後南大雨、微河泛濫兼豫東黃河、亦因上流水勢湍激於蘭封考城間有決潰聲間、有決研聲浪、故沿黃河故會、順流直趨東等、致本城開政平宅經水沖塌者、已有一百六十餘處、兩岸紛紛遷移、小船亦發現數十隻、以北馬路論、東岸之百利茶園、屠宰場、西岸之雲龍舞台、快活林飯店、再南二三路、及王家大路西匯、則均浸入水、記者親臨視察數次、迭以電話告知銅山縣長楊蔚、公安局長黃劍鳴、建設局長朱正學等、請從速設法救濟、當由楊蔚于一日晚召集各機關代表會議討論、由建設公安兩局、先派員查勘、繼以波濤洶湧、水勢激增、南馬路北沿河形有數處高崗土堤、阻水去路、當由公安四分局、千常晚鳴鑼邀集人民兩千餘名、星夜趕工疏濬、二日上午五時許、始將南北馬路間淤黃河掘通、詎二日午刻下流水勢、仍又滯塞、因徐南下洪鄉民築有長堤防水、維護秋苗、致將河形阻滯、楊蔚聞訊、急令一區公所派員至下洪鄉曉諭以便折除堤、當記者發稿時、該堤尙未折除、東北兩關水勢又增、約三尺許、而上流之水勢、仍有增無已、全城人士、莫不驚動、均以窪下之徐城、設下流不能暢通、則此百餘萬戶之生命財產、恐將盡付東流矣

馬鴻逵辭職慰留
籌備設國史館
行政院國務會議議決事件

南京七日下午八時電、行政院七日開第二九次國務會議、出席宋子文、馬福祥、李書華、劉瑞恒、王正廷、王伯群、劉尙淸、列席鄭洪年、陳儀、陳紹寬、秘書長呂籌、政務處長許靜芝主席宋子文、甲、報告事項、一、外交部呈、爲奉交內政部呈爲羅馬舉行研究人口國際會議、可否派員參加、請核示一案、經本部與內政部商定由駐義使館屆時約派館員就近出席、呈復鑒核案(餘略)乙、討論事項、一、內政部教育部會呈、爲遵照第二四次國務會議決議、擬設立國史館籌備處、由內政教育兩部就部員中各派五人、並外聘五人、共十五人、作爲國史館籌備員、惟此項外聘人員、仍以碩學通儒及熟悉黨國歷史者爲宜、應否由兩部會聘、抑由鈞院函聘、擬請核示、茲謹擬具國史館組織章程草案、呈請鑒核示遵案決議章程准予備案、外聘籌備員、由內政教育兩部會聘二、財政部呈、爲奉文審核福建省政府呈報、發行民國廿年福建省短期庫券五十萬元附呈修正條則請鑒核備案一案、查原呈所擬發短期庫券五十萬元、係爲臨時周轉抵補支出起見、似應予以照辦至原擬條文、亦尙妥適、惟條則二字應飭改爲條例、理合呈請鑒核案、決議照准轉呈國府、三、財政部、鐵道部、呈送鐵路佔用地畝征免賦稅章程請鑒核、轉咨立法院審議案、決議修正通過呈請國府備案、四、決議請任命趙漢江爲軍政部魯豫陝軍醫院院長、五、禁煙委員會委員馬寅初請准予辭、前禁煙委員會委員案決議慰留六、馬鴻逵呈請准予辭去寧夏省政府主席職務、另簡賢能案、決議慰留

福州溪洪暴發
廿年來未有大水災

福州通訊、閩城處閩江之下游、上游兩山來溪、蜿蜒而下、一遇溪洪暴發、奔流泄瀉、閩垣即首當其衝、徐徐入閩江口之海中、洪水始退當前清光緒元年六月間洪水爲患極烈、迨至民國水患稍戢、或數年、或連年爲患究亦不過城外水深數尺、淹沒一二日即退、此次因連日大雨、溪流兇猛、城外盡成澤國、而水深竟有至二三丈者、不特田園淹沒、即洪山橋西鄉一帶、房屋被其沖散者、亦屬不少、上游沿溪杉木排松木排竹排等等被水沖散、漂流而下、至南港方面鄉人因諳熟水性、多駕舟沿江搶拾得利者、亦繁有徒、惟木商日前被護運兵士綁擄今又漂流、損失甚巨、據查此次洪水實破民國以來之紀錄、損失極大、其原因有三(一)因城台交通孔道之大橋(萬壽橋)邊台江汎沿岸去年塡出新地數十丈、致江面狹窄、水泄不暢、幸前建設廳長江屏藩擬將萬壽橋塡塞三分之一計劃、經各界反對而不果、不然、溪洪之患、恐非至全市爲魚不止(二)新築之福峽汽車路、福馬汽車路橫堵水流、雖其下分段開有洞洩水、究之溪洪暴來、亦無濟於事(三)上游連日大雨多日不止、又正當此夏至節俗諺所謂關老爺磨刀水、爲洪水最有力之時、以演成此白茫茫之廣陵潮、茲將連日洪水爲害情形述下

二十四日上午西門外之洪水山橋水已上街、深五尺零、各鄉民因防護田禾傳鑼守堤洪山警所內已水深四尺餘、翌日(二十五)水流湍急、街上壞深一丈餘、各鄉田園全被淹沒、西鄉鳳崗洪塘一帶及南鄉之台山吳鴨義興一帶受禍尤烈、田禾及茉莉珠蘭子規(即薰茶之花)菜蔬等均沒水中、只露田旁蔥翠之樹頂、或房屋沖散、或畜類漂流、農民以田禾當此正在結穗之際別經此大水、實無收穫之可能、至南台方面白馬橋、大橋頭茶亭等處水深六尺餘、一閩軒茶店等塌陷三家、寶榮嫣、寶蛤係被水溺死、中亭街一帶、水已入店沖去、橋南北交通斷絕、郵政遞信亦停、至滬電線亦沖壞不通(惟無線可通)台江上人小船隻均避流、轉泊蒼霞前山及橋邊一帶、傾覆者有小船十餘艘、是日城內水已深入安泰橋以南、西門街定遠橋南後街逵明里等處、均水深三四尺五六尺不等、有西門街小排管口、慶園軒店東與魚貨攤老板、同駕小舟內載小孩男女六人意欲逃避他處、孰知水流澎湃、將舟傾覆溺死五人、南大街三坊七巷高處二十五拂曉亦多被水、鼓樓前、總督口、東街口、亦水深數尺、浸入店內計此次各機關如省政府水過膝、建設廳水及小腿、工務局水沒膝、財政廳公安局、水亦浸入、高中福中三民各學校考試均停止改期、水警據報馬限江邊發現男屍一大束、約有八九個、係用粗繩綑縛、該處水警、正在拍照招人檢埋、至橋南有茶行數十家、揀茶婦女多朝來夕還不意洪水陡漲、無法回歸、中有哺兒者、狀殊焦急、覩此一片汪洋、大有盈々一水行不得也之慨、當此城台澤國之時不料西門外盡厘行洲農舍竟以火警聞、城內警鐘狗撞、救火會以萬頃汪然、無法馳救、只得望洋興歎、天公太不做美、而還來水火相濟以湊趣、未免惡作謔、閩城有三山(烏石、于、屏)好事者有登山觀水、以代錢塘觀潮之興、以視被水沖屋之哀鴻、其一樂一苦之情狀其相去誠未可以道理計、憶及津門、前此當有戰事時、華界流亡載道、租界歌舞喧天、其況味正復類此、軍警當局除飭救生船分駛各災區救護外、並備粥數十擔、麵包多箱、分賚各災區施行濟災民、聞當局以災情奇重、現擬派員調查以備籌辦郵賑惟最要之糧食柴薪、因來源中斷、收成自歉、因而連日陡告漲價、吾閩邊疆遭共匪之浩劫、西北鄉又遭土匪之蹂躪、今閩城內外又突遭水患、天災人禍紛至沓來、福建人其終無福耶、(福建人俗例、有兵災人禍時均以福爲言、可臨兒不兒、臨險不險之語)抑天下滔滔皆如是耶噫(六月二十六日發)

高等考試
關防極嚴
應考千餘人

南京七日下午八時電、高等考試主考官及典試委員等入闈後、關防極密、內設備完全、厨役理髮浣衣等、應有盡有、夫役出入、亦須檢查應用墨汁、典委紅色、委襄藍色、以防塗改、日來報名應考者已千餘、第一批審查合格者五百餘、尙在續審中佳(九日)驗體格、襄試已聘四十必要時將加聘若干

石友三赴
彰德閱軍

平訊、據某方接順德電訊、第十三路總指揮石友三、赴彰德檢閱所部、並在姬家莊召集該處駐軍講話、日內即返順德防次云

全國琴師擬在
西湖開琴會

杭州通訊、全國琴師百餘人擬本年九月間集西湖汪莊吉琴室、開全國琴會現正接洽籌備中

邯鄲共匪猖獗
王老美率匪六百名
盤踞村鎭姦淫搶擄

邯鄲通訊、本縣自民九以來水旱頻仍、災荒綿綿、禾苗雖種、籽種幾難獲回、人民衣食維艱、生活窮迫、已達極點、詎料近二年來、加以共匪出沒、蹂躪人民、匪首王榮(綽號老美)等係縣北朱北村人、本爲六合拳匪、近變爲紅軍勢力、在去年七八月間、糾合五百餘衆、擄爆仁寺、將第一區黨部第二區分部總理遺像、公文案件、及爆台寺村左右之國民黨員家產、盡行搗毀、幸有財邯第三方面軍第一軍、恐其擾亂社會、妨碍交通、隨將匪衆解決、邯民方得免難、目下王榮等、又聚集五百有餘流氓盤據叢塚上等十餘村莊姦淫擄掠、縱其獸慾、人民扶老攜幼、流亡載道、無家可歸、無飯可食、厥狀至爲可憐、深望速派大軍痛剿、以清匪患、而安閭閻云(修)

京平旅客航空
新機裝竣十日續飛
津站最近尙難停留

北平通訊、京平航空飛機、前因機件損壞停航、近以新發動機運到、已裝置完竣、據定本月十日起繼續飛航、據中國航空公司北平辦事處處長林斯高對記者談、京平航空載運郵件、原有司門孫號飛機五架、其發動機係最舊式字號機件、近已改用E字號最新式者、修換工作已竣即將開始航行、惟新機初用仍須作十數日之試航、一俟平穩無阻後、再正式飛行、如成績良好、即載客、實現之期恐將在月底、或七月初航空公司對飛機極爲謹愼、每次飛行必先經機師檢察、飛行一百小時後、即送滬廠全部修理、雖無損壞、亦須經此手續、京平線飛機較滬漢段飛機容量稍小、本段飛機連同飛機師及駕駛員二人只能載運二人、而滬漢線則爲八人、本段計劃、擬特別發展郵運、照目前郵運價目計、每磅郵件運費爲六元、如載客商照預定價目每人至多不過百七十元至二百元、尙得携帶行李若干磅、故於營業上稍不合算、天津站現在籌備中、飛機場地址、自已擇量完畢、係由商政租用租價頗高、按公司原定計劃每畝只出租金五六角、現時租價每畝需洋二三元不等、故津站之完全解決、恐仍須時日、至津站成功後、現由京飛平機、先於津站稍停分全線爲四段、南京北平、中間則有徐州濟南各站、按公司計劃、此後將漸次發定載客票價或不致更動、擬由京向重慶飛行、以達於成都、作橫貫中國全境之航線云云

王寵惠抵海牙
將審德奧關約

南京通訊、司法院秘書長謝冠生談、王寵惠已抵海牙、定二十日開庭審理德奧關稅協定案、現英首相亦已前往

上海大戲院 新設電話二二五四七
國歷七月七日起映五天
大中華百合公司新出品
混世魔王
武俠技擊驚險熱鬧佳片
導演 王立凡主演丁鳳英
此片之好好在男女双俠合力殺敵除暴安良後來成爲夫婦還含有許多的特別異彩如不見信請來一觀
下期准映 香艶愛情佳片(假情人)

世界大戲院 西崗
自七月九號起映五日
明星公司第九十次偉大出品 影界生活哀情佳片
後集 銀幕艷史
下期預告 劇情哀感 配艷滑稽 愛情悲劇
勇士救美記(明星公司出品)

鳴謝永安聯泰保險公司賠款迅速
三月二十八號早六點餘鐘因鄰失愼燃至敝號所有全盤貨物付之一炬幸事前在永安聯泰羊城保有火險經事後調查核實照大洋九千一百元如數賠償足見該公司等信用昭著特此登報鳴謝 撫順 春記 謹啓

鳴謝 聯益 肇泰 羊城 仁濟和 永寧 煜生 六保險公司賠款信用
敝號前因失愼貨物被焚幸在聯益 肇泰 羊城 仁濟和 永寧 煜生六公司保有火險事後經該公司等經理陳穆坡朱麥蓀張秀東三君察驗明白按照損失數目爐銀壹萬壹千零五拾兩如數賠償毫無留難足徵該公司等信用昭著賠款快捷敝號領款之餘特登報端藉表謝忱並爲介紹欲求產業安全者知所問津焉 營口 春玉成 謹啓

婦女靈藥 女界福
主治婦女一切諸症強身補氣血神效 詳細說明函索即寄 ▲各埠皆有出售
招募各地代理店函商即覆 大連德記全機大藥房總發行
女界福營口總代理店和發樂棧與茂義祥興長

教育界

清華校長仍待商磋 翁係代理性質 錢昌照已返京覆命 該校經費暫由翁氏代領

平訊、教育部次長錢昌照、前奉命來平處理清華學潮、自校長吳南軒辭職、翁文灝以代理校長名義、到校視事後、學潮問題暫告一段落、錢氏即於六晨暨周大文就市長職後、午後五時十五分搭乘平浦快車返京覆命、據聞清華校長問題現未完全解決、因翁氏到校係代理性質無論爲時久暫但絕不正式擔任校長故清華校長．將屬何人、須俟錢氏返京與教部詳商、方能決定云

又訊、清華大學自校潮發生、教部得訊後、即電知該校經費主管機關、中華文化教育基金董事會、指令該項經費、只得由吳南軒支領、其他校內任何團體個人均不得過問、現該校已由翁文灝暫代校務、日前教部復電董事會、准由翁代領經費、原文如下

南長街中華教育文化基金董事會鑒、清華大學校長吳南軒因病辭職、本部已予慰留暫准調養、並派翁文灝暫行代理校務、希商洽該校經費暫由翁君代領教育部支

法人二千米 破世界紀錄 五分二一秒八

路透電、世界一千與一五百米、長跑家法人拉杜海格、二日以五分鐘二十一秒五分四之時間、打破二千米世界紀錄

大學預科畢業 發修業証書 不發畢業證書 教育部之指令

滬訊、教育部前據上海市教育局呈、據私立上海法政學院呈詢預科畢業證書、應由何種教育行政機關驗印(原呈中有但大學預科制之預科雖經教育部限令結束、而結束以前之預科畢業生、自應予以認可、該項畢印證書、究竟呈送何處驗化云云)教部指令市教育局云、呈悉、按照部頒學校畢業修畢證書規程、大學預科不應發給畢業證書、於必要時、可由學校給予修業證明書、無庸經教部行政機關驗印

蘇各縣教費 最近之調查 四百四二萬元

鎮江訊、江蘇各縣籌備義務教育聯合辦事處、最近調查各縣十九年度義務教育概況、其中關於經費一項業已統計茲將各縣教費總數錄下、江寧四一三二八元、句容四七七〇四、溧水二二八五五、高淳二三四六五、江浦一八四七四、六合三一五一六、鎮江九八六二八、丹陽六〇五〇〇、金壇六〇二九三、溧陽六二七〇八、揚中一九一一一、上海四五九八二、松江一二六七九七、南匯一二八一九五、青浦八七一〇〇、奉賢三五一七五、金山四八一九三、川沙三二二五八、太倉三九一〇〇、嘉定九九五一〇、寶山六五三四六、崇明九六五八〇、海門二〇七四六、吳縣三二七七二五、常熟一八三一七〇、崑山七七四九四、吳江九九四一五、武進二五八〇〇一、無錫二五七〇〇一、宜興一一八四二〇、江陰一四八〇六〇、靖江三九五二〇、南通一九二六五二、如皋一九七七六〇、泰興五九八二八、淮陰二三八六七、淮安三七〇九、泗陽一八〇〇七、漣水六一七三八、阜寧四五三九〇、鹽城一〇七四〇六、江都一〇四〇六四、儀徵二九四四五、東台五一九九九、興化四二二五八、寶應二九三九一、高郵七八五〇一、泰縣七二八八〇、銅山八〇六三〇、豐縣三九六八四、沛縣四四八四〇、蕭縣三五二〇五、碭山二一九〇五、邳縣一七四〇八、宿遷三二五九二、睢寧二一六五五、東海一一四三、灌雲六〇六二四、沭陽二九二二九、贛榆二六五二〇、啓東三四二一八

以上共計四百四十二萬七千八百九十元

海城清眞校 開會籌募欵

海城小南門裏、清眞學校、年來經該會會長董事等、竭力提倡、成績頗爲優良、惟校內學生、歲歲加增、而學費一仍其舊、現狀殊難維持、會長趙柳堂於月之七日特召集學董李陰棠、李占五等、在該校開一預備會議、對於學費之補助、特於下星期、邀請地方紳耆、設法捐助巨欵以維永久云

民校教材要點 教部令轉飭民衆校採用

(京訊)教部通令各市省云：案准中國國民黨中央執行委員會訓練部第一五七九零號公函內開：「案准貴部第四五八號公函：『除原文有案不錄外：尾開：』至各坊間發行之民衆學校教材、向由本部令送審查、惟已出版之常識課本、均不合民衆學校之用、因此迄今尚無審定之本、本部編輯之三民主義千字課、已包含常識材料、非有特殊情形、似無再用常識課本」、等由、到部、查三民主義千字課中、雖對于職業及公民常識、取材時曾力加注意、然用意在注重識字、未能就常識內容、詳爲講述、爲充實民衆常識起見、似可于有常識課程之民衆學校中、不用常識課本、只用常識講演、俾學生于最短期間、得較優之成績、本部前曾編訂常識教材要點、頒發各級黨部民衆學校採用、今特隨函附送一份、送供參考、如責部認爲可用、即請轉飭各民衆學校採用爲荷」、等因、並附送教材要點一份過部、查該常識教材要點、極合民衆學校應用、自應照轉、准函前因、除函復及分令外、合行印發該要點一份、令仰轉飭該省各民衆學校採用爲要、此令、計發常識教材要點一份、

教材要點 (一)三民主義千字課本課目已由教育部編定 (二)習字、本課目由教師酌用三民主義千字課中之生字。(三)常識、(甲)公民常識教材要點、一、關於衣食住行之整飭、衛生、節約等事項、二、關於身心之陶冶事項、三、關於愛國客愛民族事項、四、關於擁護中國國民黨及參加革事事項、五、關於四權運用及地方自治事項、六、型關於愛公益重紀律守時間事項、(乙)職業常識教材要點、一、關於勤工興業事項、二、關於農林畜牧園藝水產礦業等事項、三、關於手工業及機器工業事項、四、關於商業及工業事項、四、關於商業及貯蓄合作等事項(註)二、三、四、各項教材、得因學校之環境、酌量取捨。(四)算術、(甲)筆算教材要點、一、關於加減乘除之了解與應用、二、關用二關於日常生活中必需的算術常識、(乙)球算教材要點(附簡易籌記)一、關於加減乘除等籌記之應用、二、關於普通籌記之現行格式及應用。

東大測量實習隊 在平測量香山 八日起開始工作定期一月

平訊、瀋陽東北大學土木工程系所組織之測量實習團、於五日出發與師大教育參觀團同於六日抵平、八日即赴西山長住、測量香山、月餘始可竣事、團員三十餘、由教授胡子洋指導云

各級教會圖記 應遵式刊製

京訊、教育部以各級教育會圖記、應遵照行政院頒發一種式樣刊製、並冠以各該會名稱之全文、以示區別、通令各省市教育廳局。(除浙江省)遵照辦理、令云案據浙江省教育廳、呈以教育會印信、是否依照社會團體圖記刊製章程辦理、幷尺度應如何分別之處、請轉呈行政院、胡白解釋、令遵等悉、據此查教育會(?)依照文化團體組織大綱第二條之規定、應屬于文化團體、而文化團體、依照修正人民團體組練方案、第一節第二欵之規定應屬于社會團體、是教育會係屬于社會團體、所有各級教育會之印信、自應遵照本年四月行政院頒發之社會團體圖記、刊製章程辦理、本部本年三月第六一號代電、規定教育會鈐記辦法當然廢止、惟教育會有區縣市省之分、所有圖記式樣、應否加以區別及究應如何區別之處、未經明文規定、當經據情、呈請行政院核示、茲奉行政院第二一六三號指令內開、呈悉、查社會團體圖記刊製章程第二條規定、社會團體圖記其文爲各該團體名稱之全文、如某某會圖記是區縣市省教育會之圖記、祗須冠以各該會名稱之全文、如某某省教育會、某某市教育會、或某某縣教育會等字樣、自可區別無庸再加規定、仰即知照、並轉飭遵照、此令等因奉此、除通飭各級教育會圖記應遵照行政院、頒發一種式樣刊製、並冠以各該會名稱之全文、某某縣(或市)教育會圖記、某某縣(或市)某某區教育會圖記等、以示區別、除指令浙江省教育廳暨分行外、合行令仰知照、並轉飭遵照此令

每日繪圖紅樓夢

第五百三十七回

香月尙先生繪　(禁止轉載)

那黛玉此時心裏竟是油兒醬兒糖兒醋兒、倒在一處的一般、甜苦酸鹹、竟說不上什麼味兒來了、停了一會兒、顫巍巍的說道、你別混說了、你再混說、叫人聽見、又要扑你了、你去罷、說着、自已轉身要回瀟湘館去、那身子竟有千百觔重的、兩隻脚卻像踏着棉花一般、早已軟了、只得一步一步、慢慢的走將來、走了半天、還沒到沁芳橋畔、原來脚下愈加軟了、走的慢、且又迷迷痴痴、信着脚從那邊繞過來、更添了兩箭地的路、這時剛到沁芳橋畔、卻又不知不覺的、順着堤往回裏走起來、紫鵑取了絹子來、卻不見黛玉、正在那裏看時、只見黛玉顏色雪白、身子恍恍蕩蕩的、眼睛也直直的、在那裏東轉西轉、又見一個了頭、往前頭走了、離的遠、也看不出是那一個來、心中驚疑不定、只得趕過來、輕輕的問道、姑娘怎麼又回去、是要往那裏去、黛玉也只模糊聽見、隨口答道、我問問寶玉去、紫鵑聽了、摸不着頭腦、只得攙着他到賈母這邊來、黛玉走到賈母門口、心裏微覺明晰、回頭看見紫鵑攙着、自已便站住了、問道、你作什麼來的、紫鵑陪笑道、我找了絹子來了、頭裏見姑娘在橋那邊呢、我趕着過去、問姑娘、姑娘沒理會、黛玉笑道、我打量你來瞧二爺來了呢、不然怎麼往這裏走呢、紫鵑見他心裏迷惑、便知黛玉必是聽見那了頭什麼話了、惟有點頭微笑而已、只是心裏怕他見了寶玉、那一個已經是瘋瘋傻傻、這一個又這樣恍恍惚惚、一時說出些不大體統的話來、那時如何是好、心裏雖如此想、卻也不敢違拗、只得攙他進去、那黛玉卻又奇怪了、這時不似先前那樣軟了、也不用紫鵑打簾子、自已掀起簾子進來、卻是寂然無聲、因賈母在屋裏歇中覺、了頭們也有脫滑頑的、也有打盹兒的、也有在那裏伺候老太太的、倒是襲人聽見簾子響、從屋裏出來一看、見是黛玉、便讓道、姑娘屋裏坐罷、黛玉笑着道、寶二爺在家麼、襲人不知底裏、剛要答言、只見紫鵑在黛玉身後和他努嘴兒、指着黛玉、又搖搖手兒、襲人不解何意、也不敢言語、黛玉卻也不理會、自已走進房來、看見寶玉在那裏坐着、也不起來讓坐、只瞅着嘻嘻的傻笑、黛玉自已坐下、卻又瞅着寶玉笑、兩個人也不問好、也不說話、也不推讓、只管對着臉傻笑起來、襲人看見這般光景、心裏大不得主意、只是沒法兒、忽然聽着黛玉說道、寶玉、你爲什麼病了、寶玉笑道、我爲林妹妹病了、襲人紫鵑兩個嚇得面目改色、連忙用言語來岔、兩個卻又不答言、仍舊傻笑起來、襲人見了這樣、知道黛玉此時心中迷惑、不減於寶玉、因悄和紫鵑說道、姑娘纔好了、我叫秋紋妹妹同着你攙回姑娘歇歇去罷、因回頭向秋紋道、你和紫鵑姐姐送林姑娘去罷、你可別混說話、秋紋笑着、也不言語、便來同着紫鵑攙起黛玉、那黛玉也就站起來、瞅着寶玉只管點頭兒、紫鵑又催道、姑娘回家去歇歇罷、黛玉道、可不是、我這就是回去的時候兒了、說着、便回身笑着出來了、仍舊不用了頭們攙扶、自已却走得比往常飛快、紫鵑秋紋後面趕忙跟着走、黛玉出了賈母院門、只管一直走去、紫鵑連忙攙住、叫道、姑娘往這裏來、黛玉仍是笑着、隨了往瀟湘館來、離門口不遠、紫鵑道、阿彌陀佛、可到了家了、只這一句話沒說完、只見黛玉身子往前一栽、哇的一聲、一口血直吐出來、未知性命如何、且聽下回分解

體育

貔普足球賽 十二日舉行

普蘭店訊、本報分社及泰東報分社主催管內十八會組成四隊、分中央東南西南東北四區、每至星期日必至一處比賽、以顯各隊身手於本月十二日星期日貔子窩足球隊長張級三君率全體足球隊來普、與普隊作一友誼比賽屆期當有一番鏖戰云

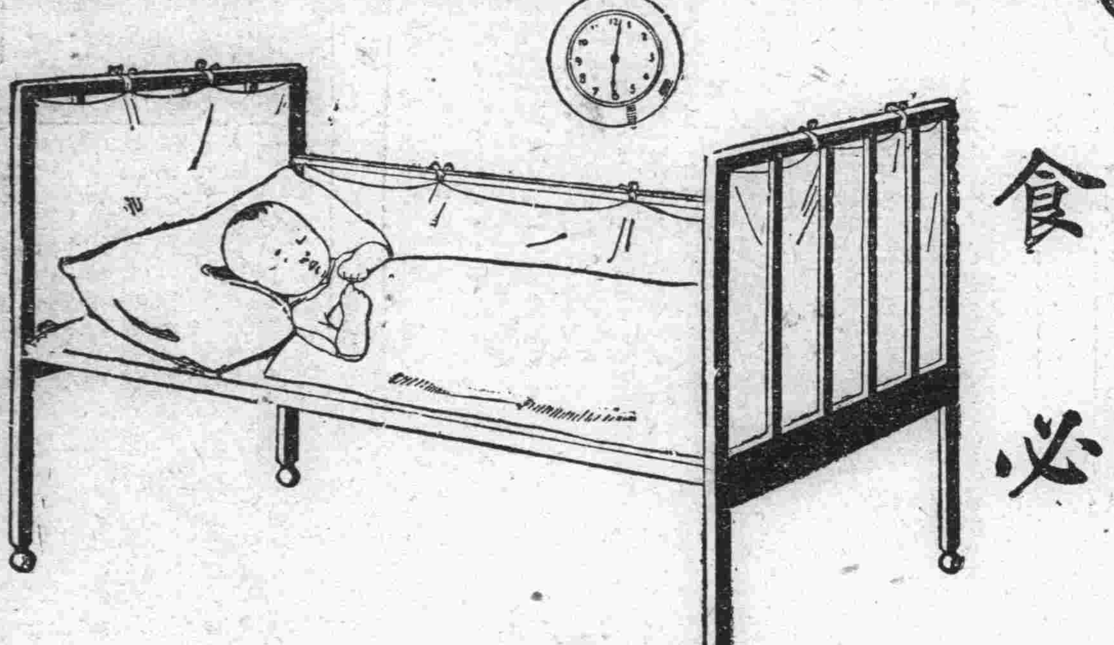

有時　食必

古人有言食必有時。所以節食欲。重衛生。對於小兒。尤為重要。蓋小兒腸胃細弱。哺食須有定時。每見雇用之奶娘。於小兒哭則哺之。以致不問其饑與否焉。常有不消化等症發生。然用

勒吐精代乳粉

哺兒。依表冲調。按時而哺。食卧皆有定時。非特於小兒身體及消化大有裨益。且能養成堅忍能耐之德性。乏乳哺兒者。曷試之。

有限公司
乾卯大連分行
(欲索樣品寄郵票四分 即爲呈上但須剪下此票)

克拉布白粉者佔有化粧之正當品位爲發揮眞美之最良化粧品

正當之化粧

雙美人牌面粉

クラブ石鹼本店謹製

瀋陽

拒毒會議決五項 反對鴉片公賣

將舉行大規模之宣傳 宴各法團並電禁煙會

遼寧拒毒聯合會前七日晚七時在青年會開緊急會議到閻玉衡盧乃庚王化一主席團軍向宸總幹事主席閻玉衡議決反對鴉片公賣之案如次（一）電國民政府及中央禁煙委員會請其俯順輿情澈底禁煙（二）電監察院及監委會請即依法彈劾設立查緝處之宋子文（三）通全國一致擁護拒毒（四）在最近期內聯合東北各界舉行大規模之拒毒宣傳以喚醒國人注意（五）通電上海中華拒毒會及各地拒毒分會再接再厲肅清毒物

又該會昨八日午在青年會食堂宴各法團報館領袖報告該會對鴉片公賣之態度及意見到金哲忱盧乃庚王化一閻玉衡趙雨時王希哲趙晋如陳搜鵬張幼岐車向宸等十餘人席間由閻玉衡宣稱諸鴉片公賣已見諸實行本會職責所在決與此秕政相周旋昨日特開緊急會議討論反對辦法經議決案多件將逐一實行尚望各界領袖不吝指教共同贊助爲荷等語席間各法團領袖即決議對禁煙案將與拒毒取同一步驟以擴張聲援又該會昨八日已將致中央禁煙委員會及中華拒毒會之快電代電發出云

南京中央禁煙委員會鈞鑒鴉片禍國百有餘年帝國主義挾此以爲先鋒隊不平等條約實因此而開慘酷內戰實因此而烈迄今思之猶有餘痛乃查比年以來華中之湘鄂閩贛華南之川粵滇黔華北之甘熱察綏其毒物蔓延情況已成公開之秘密全國人民僉以政府軍事倥傯無暇顧此爲諒及至鈞會成立後舉國歡祝以爲禁煙從此有實行之望然年來禁煙事實聲氣消沉未見有若何發展乃不意在此水深火熱情勢之下而鈞會竟有察緝處之設立表面雖似禁煙而實際則施行鴉片公賣之政策倒行逆施昭然若揭當茲軍務緊急需用浩繁國民政府爲權宜之計似宜寬籌經費以資彌補然國事糜爛至如此極籌款之策正多何必出此自殺之下策哉竊以爲公賣制度如果見諸實行則數年之後不但無可禁之欵可用之民抑且無可耕之土可食之糧流禍所極何堪設想瞻念前途不寒而慄者也鈞會默察大勢俯順輿情懸崖勒馬澈底覺悟則天下後世者或能爲負責諸公諒也倘或不顧清議一意孤行是眞黨國叛逆同胞公敵本會天職所在決與周旋冒瀆直陳幸祈鑒鈞遼寧省拒毒聯合會叩庚

上海中華國民拒毒會並轉各地拒毒分會均鑒敝會頃開大會議決誓死反對鴉片公賣秕政想邀同情今後更願聯合全國各拒毒團體作大規模之宣傳以與禍國殃民之毒品血鬪希共以大無畏之毅力與精神再接再厲直至毒物肅清而後已謹此電達敬祝努力遼寧拒毒聯合會叩庚印（驤）

修厠所費用 由各房東擔任

省會公安局昨向全城各商住戶發出通告茲錄原文如左爲通告事查省市區域遼闊人煙稠密衛生之道極應特別注意近查城關小街背巷時有行人便不但妨害衛生且有碍觀瞻究其原因不外距公厠太遠茲家庭所未設置以致演成無處排洩之困難際此夏日方長天氣炎熱倘院內厠所有而不潔或付闕如隨處便溺日光蒸發臭味四溢非但在院居住了容易致病並易傳染他入害莫大焉本局責任所在急謀救濟之法茲爲整頓衛生起見凡屬市民院內必選相宜地點修建男女則所各一處距離臥室厨房不可過近關於厠所之大小及建築之材料就院之寬窄經濟爲因地制宜需欵由房主擔負倘房主不在本城則由住戶建築需費由租金內扣除倘房主否認得由住戶報所除勒令擔負建築費外並以違警處罰仰市民各戶凛遵無違特此通告（江）

令嚴整軍紀 禁止軍官各項

東北邊防軍司令長官公署以東北軍隊刻下正在整頓之中乃各軍事長官多有下列之各而（一）使用官有車馬人夫爲其私人運用物品者（二）將士卒撥往私人家宅充差（三）使用官有物品而不歸還者（四）鳩換軍用馬匹者（五）設立營業指令官兵購物或爲其舖戶擔任護衛而月終扣餉者（六）呈報缺額趙前措後於中取利者以上各項皆爲違反軍紀之最昭著者應行加以查禁以除積弊特於九日通令各軍事機關各部隊各軍長官一體禁止以重軍政云（捷）

國民外交與 中日的關係 會商聯合會 第四次講演

遼寧各法團監視中日鐵道會商聯合會自成立以來關於中日鐵道交涉問題已開講演會三次茲聞該會擬繼續開第四次講演會定於本月十一日下午六時半假大南門裡青年會健身廳舉行講員閻玉衡先生講題國民外交與中日的關係餘興有電影該會業發出入場券請各界士女屆時蒞會聽講云（驤）

東邊聯防請槍械

省政府主席臧式毅接東邊各縣政府電稱謂地方不靖迭起胡匪雖經警隊互相聯防剿捕然因槍彈不足特行請領大槍二百支子彈五百餘粒已蒙照准飭令派員來省具領云（林）

撫順縣城遷移 陳廳長視察

省政府主席臧奉九前據撫順縣長稟請該縣城在煤礦界內日久年深恐生危險可否遷移他處免爲塌陷等情乃遷移地點是否權宜未得底蘊特派民政廳廳長陳文學赴撫順縣視查一切再行核辦云（立）

陶參議奉派回省

在平養痾之張學良副司令近因某項事務必須派員回遼辦理一切是以特派行營參議陶某於七日搭北寧車返遼並謁見臧主席有所陳述云（林）

又有俄黨員潛入 東北宣傳赤化

政委會奉院令轉飭嚴防

東北政務委員會現接到行政院第二四九七號訓令謂案據密探報告查有俄黨乍哈洛夫牙果夫巴略維赤數人潛往東省宣傳赤化并派黨員多人往各地工作除電莫全權向俄交涉外務即設法嚴防等語政委會奉電後即行轉電吉黑熱察各省嚴防止宣傳赤化以保治安云（江）

墾屯區設林務局

東北政務委員會袁代主席據興安區墾屯區呈稱以興安區內森林頗多擬設立林務局一處依照森林法所規定管理區內森林當經該代主席於七日指令照准云（林）

農礦廳會議事項

農礦廳長劉鳴九查本年水利事宜應改進之各項亟待討論於七日上午十一時召集各科長及監工員等開會討論（一）各處水田清丈辦法（一）修築河工之程序（一）討論本年水利各項概況云（林）

小西總站間 修築電車路 招商承辦材料

本埠市政公所計劃興修小西邊門以達遼寧總站之電車路一段以利交通事早誌報端茲聞該項新電車路業經電車廠派員勘丈完竣擬具計劃書並工程說明送請市政公所轉呈省政府於日前已蒙省府批准與修需欵除由電車廠餘利項下撥用外不足時再由省庫補助聞該廠々長魏綸昨日已發出布告招商承辦該路應用之道岔架空線及零星機件等全部用投票法採購凡中國商人欲承辦者可於即日起赴該廠電工股接洽請領標單說明書並合同草底每份收工本費大洋五元定於八月一日開標每家須繳押欵大洋五百元云（江）

催各縣呈報 禁煙之成績

省政府以禁煙之令早已通令各縣嚴禁查緝有無私種煙苗現六月已終各縣公務必須按期呈報惟禁煙成績未得而知遂通令各縣府各將上期禁煙之成績如何分別列表呈報來府以便核閱云（立）

北寧路組織 北寧游覽團 往返一星期間

北寧鐵路局現以三暑逼近正係各界士女消暑游覽之時頃特發起組織一北平游覽團自昨日起正式張貼徵求團員啓事計共團員一等五十名二等五十名三等二百名凡欲入團者一等得繳費一百元二等繳費六十五元三等繳三十五元學童足十二歲者均爲整價報名地點指定北寧總路樓上至月之二十五日報名截止游覽地點範圍爲三大殿三海公園萬壽山西山八大處博物院等二十餘處游覽期爲五日往返費二日共費時一星期團員在車二日之餐食茶點亦由路局按一等旅客一律供給其他游覽五日間之餐費自備云（江）

省府秘書處 添委辦事員

省政府主席臧式毅氏以該府秘書處第四科行來公務繁原有辦公人員不敷分配應行添以資補助辦理用免貽誤要公是以特委任劉榮會爲該科辦事員之職用便協助辦理一切劉氏奉委後昨已到差任事云（捷）

商會常年經費 六萬二千元

省城商會常年經費茲經金哲忱主席重新規定每年爲六萬二千元臨時費六千元即由本月份實行云（立）

朝陽

爲哀鴻呼籲 望各大善士 傾囊賑濟

朝陽地處邊陲災害頻仍兵連禍結荒歉經年更因去歲入夏以來霪雨霏々連日不開波滔滾々水勢汪洋城鄉四野多成澤國正值禾稼欲熟蠢被摧殘人民冬食尙能自給惟自春至夏哀鳴之鴻嗷々皆是去歲之麃在在堪虞日以樹葉柴根爲食身無一縷終日不能舉一火者更居多數流離轉移十室九空即稍存米之家亦被難民分食罄盡數十萬民呼籲無門殊令人目睹之而心傷耳聞之而色慘雖荷縣長周公安局長田君格外維持籌設粥廠三處不致起有亂潮而對於難民食度杯水車薪無濟於事當茲青黃不接之際務望各大善士仁人君子急施鴻慈或援發廿棠或傾囊濟賑庶解朝民倒懸而登衽席焉

偷竊鐵道釘 按妨害交通罪 送法院擬處

中央鐵道部以偷竊鐵道釘治罪法因未規定一定管轄遇案發生多互相推諉特呈經行政院核准規定凡偸竊鐵道釘人犯應按妨害交通罪由法院從重擬處昨特通令到省飭行高等法院轉飭各屬遵照云（捷）

長春

省令外協會聽候 政府辦理交涉

學生冒雨出動露天演說 日警限制武裝入境

長春市民暨教育界學生會前爲中日鐵道交涉及萬寶山韓人掘溝日側派警保護韓民等事激動公憤發起露天講演成立市民外交協會表決通電力爭一節已誌報端茲又據吉林省府特訊謂省政府方面現在對外交涉業已採取積極辦理速仰長春市民等靜候省方具體交涉勿再從事運動等情此間各機關接到上項電令業已轉告市民會查照矣惟市內學生後援會演說員仍各冒雨出動露天演講云

長春頭道溝日警察署長武波善治氏頃以交涉叢雜夏防吃緊之際深恐轉境之內發生意外情事特於詺朝日通東五條通和泉町等日警派出所値勤巡查等對於往返行人暨中國軍警凡帶有槍支武器通過鐵道用地者一律將所帶之槍支武器留置於該地日警派出所保存一俟遄返華界時即可由日警將寄留之槍支武器交還

翟熙人過長去遼

據交通界消息云前遼寧省政府主席翟熙人氏前因邁返江省臨甸縣故里辦理家政勾留數十餘日業將瑯事辦理完竣該氏於七日上午由哈爾濱方面到長換乘當日上午八時三十分之南滿急行車直去瀋陽云

安東

縣府公安與商會 救濟被難僑民

安置於空房及新戲園

朝鮮鮮民因受萬寶山案鮮人之煽惑驅逐我華僑蔓延至新義州昨七日晨被逐華僑携老扶幼棄業逃返祖國絡繹於途等情已誌昨報繼經王縣長公安張局長總商會孫主席等會商臨時救濟辦法除有親友投奔者不計外將逃回無歸各難民借用埠內三合盛及裕成號等空房五十餘間以及新戲園等處以資安置並供給飲食藉維現狀云

臨江

軍警聯合剿刀匪 已入金濛境內

恐有餘孽潛來本城中 董縣長躬親查勤指導

縣長董敏舒君近因濛境濛撫界內突起刀匪三百餘名串入本境食宿在撫境接伏等情聞誌本報惟該孽衆多一時碍難捕滅其恐乘機串入城內特令本街各商抽丁看守砲臺整理槍械各巷口放卡夜間該縣長率隨從二名至砲臺各分所躬親查勤並指導一切

又據中隊長連長報告謂本隊奉命趨至刀匪未戰即退云云董縣長與公安局長營長等議定仍令該隊急速協同撫松縣公安三十八中隊追剿以免再行竄擾各隊奉令已往金濛境內剿捕

營口

王局長被控行查

營口縣財政局長王殿甲擅自積押警學公欵至九個月之多一般服務教育界者均訴苦無門事被一學生出於義憤署名控諸省財政廳張廳長當派王砥中來營澈查王局長聞訊後特又挽某校長爲之通融但某校控長昨歲因被王會子一度幫忙耗費已欵二百餘元不悉某校長此次抑有所戒否然而齋南樓之晏已赴矣究被查至何程度容詳續誌

吉林

潘秘書長已返吉

吉林省政府秘書長潘鄂年日前赴錦參與張主席太夫人三週忌辰現期已過未稍延該秘書長遂於日昨由遼返吉到府照常視事云

公安局又開會議

吉林省令公安局長現査轉眼青紗障起對諸省垣夏防函關重要未便疎虞免生意外遂於日昨召集所屬開夏防會討論防務進行事宜

下九台

稅捐局急辦交接

本站稅捐局樊前局長病故出缺一則已誌前報茲得省訊繼任局長爲双城稅捐局長崔清倫氏轉任台局本站稅捐局接到此項命令後急星夜辦理移交手續云

回顧已往警惕將來 舉行誓師紀念

要本諸先烈犧牲之精神 勇往邁進剷除革命障碍

七月九日爲國民革命軍北伐誓師紀念日遼寧省黨務指導委員會爲追仰先烈堅苦卓絕之精神與鉅大之犧牲乃事先特通知各機關各法團學校報館務須於當日放假懸旗以資慶祝外並於是日上午十時在該會大禮堂舉行盛大之慶祝大會是日也省垣各機關均放假懸旗壯嚴隆重之紀念大會亦於定刻舉行黨部正門交叉黨國旗橫額爲國民革命軍七九誓師五週紀念大會兩傍停立巡警維持秩序及指揮交通參加人員約達五百餘名十時振鈴開會由邢士廉主席報告七九誓師經過以及革命城功統一局面次由長官公署李德榮與東北民衆報陳言常識促進會幹事車向宸以及黨務指委會宣傳部主任劉博民等氏演說十一時半於[illegible]呼中華民國萬歲中而散會矣茲將當日情形纒誌如左

大會秩序 一、全體肅立 二、唱黨歌 三、向黨國旗及總理遺像行三鞠躬禮 四、主席恭讀總理遺囑 五、靜默三分鐘 六、主席報告 七、演說 八、呼口號 九、散會

主席報告 由邢士廉氏主席鼓掌聲中邢氏就主席席略謂各位來賓各位同志今天是國民革命軍七九誓師紀念日回顧本黨在十五年前在廣州誓師北進當時國內既無統系又受種種壓迫所以革命工作極感困難以致前起後仆屢次失敗終經本黨實行三民主義以完成革命之目標更具大無畏之精神與國內軍閥奮鬪中間雖有莫大的犧牲然終盤根錯節向前邁進於民國十五年七月九日以七個軍團誓師北伐同時任命蔣主席爲全軍司令蔣主席就職後遂督師前進先入湘南繼克武漢而抵長江復繼東進又得皖贛以至統一中國在民國十六年間雖有左右派之相爭然不數月左傾派爲大義所屈卒歸失敗查國民革命軍出世不過三年竟統一全國其成功之速犧牲之大猶使人驚惕陣亡將士達五萬殘廢士卒亦達七萬餘衆這大犧牲換來的統一實在不易吾人對此掃除革命障碍之光榮國民革命軍應一致熱烈之敬意者即維持統一維愛和平諸先烈係爲民衆而犧牲其人格之偉大我們要認識的現在狂暴不逞之共匪雖肆虐於湘贛吾們要本諸先烈之精神不轉移的向前完成剷除共匪的工作國民革命軍爲民除先鋒所以才有這光明燦爛的歷使到今天已經五週年之所以我們要來紀念的云云

李德榮演說 略謂今天是七九革命警師紀念這個紀念在革命史上是很有價值的其精神偉大之精神主席巳經報告其最大的工作在推翻約法及廢除不平等條約使民衆在世界上成個自由的國家這偉大的事業是諸先烈以頭顱換來的現在湘贛共匪復起民衆遭其殺燒之慘目不忍睹所以希望民衆一致本諸先烈之精神敵愾同仇共同奮鬪俾早日消滅再試看現在的東北多莫可怕各項交涉已到我們雖然不能以武力繼續先烈之功來作外交後盾亦可以拿思想來抵抗來保護思想要本三民主義不要有別的認像國家才能永久統一國基永久鞏固所謂思想即無論什麼事就是不與物不合作 以消極的辦法與其相搏戰要不這樣的去作實在對不住諸先烈之犧牲云云

陳言演說 略謂關於七九紀念歷史剛才已經有人說過不便再說了可是在我未說話以前要鄭重的聲明一下今天所要說的盡是因事而發對於與不對望新各位來賓同志原諒本黨的工作即是實行三民主義對內鞏固和平剷除革命的障碍對外打到帝國主義及廢除不平等條約可是要完成這種種工作須注意宣傳萬寶山事件本來極小的一個問題不過農民與農民的爭鬪不圖竟有帝國主義者從中主使使事件擴大乘機奪擴滿蒙以償素願云云以該演說詞太長故僅擇其要點如次最初係敘萬寶山事件之經過中間則痛責我國外交之軟弱最後希望民衆一致起來承繼諸先烈之偉大精神與列強奮鬪使黨國萬歲萬々歲云云

車向辰演說 大意略謂七九紀念是諸先烈犧牲換來的代價所以還希望一般民衆對東北各問題仍一致起來繼續先烈的功績云云

劉博民演說 略謂今天紀念會當中各位來賓同志能有幾種不同的感覺中國國民革命運動是謀中國自由平等近代國家獨立國家非爲革命而革命革命是爲少數犧牲換最大的價値才來革命現在的中國與五年以前的中國不同了國內也沒有五年前的一個封建團體了現在雖有共產可是他的思想不但不是金科玉律亦不是萬寶囊至他的性質更爲國際間所不容的相信以三民主義可以解決他的一切所以要盡我們的力量來討伐他自易消滅當然不成問題至於中國外交問題因中國國民對帝國主義者予盾性是不易一時可以解決的要想解決這個問題須民家一致的來起出他的勢力至萬寶山事件並不甚大日幣原外相給日總領事的訓令中雖云難保不再發生昭和二年之不祥事件結果或釀成重大之局面亦未可知等語此乃幣原外交之脫軌而破壞無餘此因自民政黨主權以來幣原外交無有若何効果起見不得不利用萬寶山事件以炫耀其強硬緩和政友會之斥責更宜傳爲日本貧民謀一出路以資調劑無產階級之惡感更離間中韓之感情他這種欺騙手段可隱蔽一時決不能常久現在該國內之無產階級已早覺悟不再作帝國主義的工具了假若一旦有事無產黨必予一莫大的刺激再當勞働黨與政友會奮鬪之下當濱口就任伊始遂實行金解禁不料世界經濟不景氣減薪運動繼之實行幣原又以萬寶山事件小題大作來緩和國內形勢政友會田中死後犬養即極力斥責民政黨無能所以他拿萬寶山事件來塞他的口政友會無產階級可以欺騙一時安能久常呢內田能進行滿蒙政策從以上各口吻裏觀之對東北的政策是變更了可是他一方又看中國國民尤其是東北的民衆之態度又不敢貿然進行所以利用萬寶山事件投石問路看々我們的態度可是他無論如何的兇橫我們不要怕他要知他們的國內在階級奮鬪之下亦非整個的國家了絕對不敢來進行他所謂滿蒙政策了云云

告民衆書

同胞們

本黨爲求三民主義之實現國民革命之完成遂不惜犧牲一切於十五年七月九日在廣州誓師當時全國處在兩重壓迫之下國內軍閥殃民自肥造成割據之局面國外各帝國主義者互相提携向我環攻全國人民處於水深火熱之中痛苦甚於倒懸本黨以救民自救爲職志勢不能不外反帝國主義對內剷除軍閥廣州誓師原由如此

溯自誓師以來爲時不過二載遂能統一全國於靑天白日旗幟之下苟非賴黨與民衆所結合之武力曷克期其完成吾人對此掃除革命障碍之光榮國民革命軍茲當此誓師紀念日對之一致熱烈之敬意自不待言

於今回顧已往警惕將來過去五年間革命勢力雖一再消漲橫遇障碍然終能盤根錯節向前邁進國基于以鞏固統一予以完成如是雖不能盡償吾人素志但不能不認爲革命初步的成功現在狂暴不逞之共匪肆虐於湘贛而各帝國主義者復環視於吾人之周側吾人今後努力之目標實不能不轉移方向再從此夾攻中衝出一條血路完成打倒帝國主義與剷除共匪的工作

赤匪猖獗於湘贛殺燒之慘目不忍覩原其所以如此者不外國內事變頻仍叛亂疊起予彼囊製造階級鬪爭之機會加以蘇俄從中指使盧布接濟以期破壞本黨艱難締造之國家作蘇俄之附庸吾人倘任其喪心病狂非但國亡無日即我中華民族之前途恐亦不堪設想現中央正集中全力進剿赤匪肅清之日即在目前吾人紀念七九應回思當年誓師之日全國覺悟份子於革命高潮之下奠定國基誠非易事吾人決不忍坐視共匪常此橫行動搖社會秩序是以剿匪乃爲當前迫切之工作亦爲本黨惟一之責任深望全體民衆敵愾同讐共同奮鬪！

復次帝國主義者對我革命勢力之反攻從未間斷此情況在我東北尤爲顯著如最近發生之吉林萬寶山事件！帝國主義者之猙獰面目完全暴露亡國之韓民雖屬無知但事件之發生實由於帝國主義者從中策動始則强行築堤引水繼則包圍槍殺我國農民近復擴大排華宣傳災禍殃及留韓僑胞而日本之幣原外相復借事生風欲停頓中日法權交涉製造第二濟南慘案凶暴氣燄咄咄逼人！

吾人紀念七九從未敢忘記帝國主義者屠殺濟南之事實與暗殺於皇姑屯之事件當今再紀念七九之日却又遇萬寶山事件發生吾人除爲死難同胞橫灑痛淚更增加吾人誓必打倒日帝國主義之勇氣！

同胞們吾人紀念七九必須嚴肅集中全國革命力量爲與反革命者作殊死戰必須提高革命情緒吾人要追隨先烈不怕死不畏難剷除共匪同時與帝國主義者相搏戰如此方能盡後死者之責任亦必須如此方能有以安慰先烈萬里長征爲國犧牲之地下哀魂！同胞們我們一齊呼喊

我們的口號：

一、七九誓師是國民革命的初步！

二、紀念七九要肅清反動勢力！

三、紀念七九要保障和平統一！

四、紀念七九不要忘記五三慘案！

五、澈底剿滅共匪！

六、努力取消不平等條約！

七、國民革命成功萬歲！

八、中國國民黨萬歲！

九、中華民國萬歲！

（驤）

本社啓事

各分社若以現大洋以外錢鈔匯交本社時按照左開行市

▲今日之行市

大洋兌金票 四六、二〇

大洋兌鈔票 一〇〇、五〇

大洋兌小洋 一一五、五〇〇

經理部啓

本社啓事

逕啓者本報郭家店代派處長梅春山君現已辭職茲另委林潤身君繼其後任嗣後各界如有訂閱報章或刊登廣告者請與林君接洽可也此佈

香港天壽堂 姑嫂丸

治婦女經期不調或血色不正或多或少或赤白帶下子宮寒冷一切婦病久年不育服之即種子百發百中每盒一元

海狗鞭 健腎丸

治男子腎虧陽痿房事不舉不固精冷遺精早洩一切腎虧腰膝之症 健腎培元老少咸宜功効偉大每盒一元五角

德國怡克寧 淋濁敵藥片

德國怡克寧淋濁敵藥片功效確切服藥一日痛止三日清濁七日斷根購者必須認明以杜假冒每盒大洋一元五角 五淋白濁急性慢性新久淋濁或婦女白帶根保能永不復發

一星牌 拔毛藥

男子兩腮鬍鬚女人臉毛髮低額手毛等三分鐘一化淨百發百中每盒大洋一角

函內付欵須用掛號信否則失落不負責 函購寄天津小站

△經售處 奉天日站平康里洪興茂 遼濱泰來仁 長春頭道溝泰來鴻 大連西崗九一番地德記 西機藥房 山海關海北書局 秦皇島會友書局 華北天津小站 朝鮮總經理

大東製藥公司

東北唯一 光明美術照相館

西洋技師 電光攝影 凡游瀋者 須趁機會 留一紀念 包管滿意

全國唯一照相通信機關 東北新聞影片社

候給東北新聞照片 承攝各種電影片

瀋陽商埠十緯三路一四號

瀋陽商埠一經路口百十號

粵東 廣芝館緊要啓事 （注意）嚴防假冒

敝館所製各項丸散膏丹東北諸埠向歸萬興錢永和慶兩家代理專銷歷有年所貨眞價實久蒙同胞歡迎查近有無恥之徒由粵私造假藥運營銷售欺世誤人不法已極若不澈底查究不但危及敝館營業且於光顧諸君貽害尤深除已稟官懲治外故特登報聲明仰各界認明本館招牌及裝璜外所粘萬興錢永和慶經售方粘庶不致誤是所至盼

先施雪花香

代理處 大連 洪順祥 協源茂 營口先施分莊啓

南滿洲衛生研究所化驗證明無毒有效

補腎壯陽 美輿賓 買一盒送一盒

◎補腎壯陽 ◎功效非常 ◎遺精滑精 ◎色慾陽痿 ◎腎虧陽痿 ◎服之最良 ◎腰酸腿痛 ◎第一靈物

美輿賓定價現大洋 大盒五十片二元 小盒二十片一元

經理處 大連西崗街一〇六番地 康德記源棧

旅順經理處 同和堂 仙芝堂 老德記 志義成 大連華春藥房 普蘭店志義成 康德記 瓦房店永豐湧 公主嶺德泰合 四平街天德堂 金州 各大藥房均有出售

瑣聞

△火車軋斃人畜
(瀋陽)城西馬三家子村住有農戶張廣德之大車於昨七日上午九時許來省賣黃豆行抵黃姑屯迤西鐵道口處適火車由西開到汽笛一鳴車馬驚逸遂將車夫及馬一併撞倒即時殞命云林

△邊署通令領餉
(吉林)邊防副司令官公署軍需處現查屬隸發放本月份各部隊官長士兵薪餉之期事關軍餉未便延誤軍需處遂於日昨通令各部隊派員來省領餉可也云

△警校招速成班
(吉林)全省高等警官學校王亞枝校長現以該校速成班業已畢業分發各處照常服務亟應續招速成科二班計百局卄人定於八月一日舉行入學試驗云

△緝獲誘拐犯人
(長春)市公安局勤務督查長梁魯一氏最近緝獲誘拐婦女之現行犯吳大麻子一名及被誘之難婦高田氏一口現年二十餘歲到局訊據犯供認名喚吳松亭夙昔誘拐良民婦女營利不虞更究出吳某曾在孟家橋地方作案不諱當即交由司法科入手偵查云

△七區淸查戶口
(下九台)本站道北德惠第七區頃奉縣令精確調察戶口該區奉令後即於月之七日施行調查云

△節婦自縊身死
(鐵嶺)南門裏大街王某膝前只有一子於去歲憑媒聘妥八里庄譚姓女爲室過門以來夫婦之間感情頗洽惟天不見憐竟於去秋王某之子與世長辭其妻思夫情切終日哭啼乃於上月至娘家南門於月之七日回家方進屋淚流不止乃於下午至其夫墓前痛哭失聲及至晚間回家乘家人不備偸至後屋自縊身死後家人查知已早歸地府矣

△市政調洩雨水
(營口)近日淫雨連綿低窪之處盡成澤國道途泥濘行人裹足是以市政當局連日派衛生隊趕加修濬極力舖墊以重交通而利行人云云

△戒煙所將成立
(營口)籌詐戒煙公所早在醞釀之中迄今數月來未見諸實行茲聞縣府現又奉省府通令着即籌備迅速成立戒煙公所並一切罰欵充作該所之經費該所址宜設於官醫院爲相當聞楊縣長刻正票極進行籌設決在此一月中成立云

△煙土客之不安
(營口)本埠之大宗煙土客之多實甲於他縣銷路暢旺現正其時也茲聞著名者約十餘家皆受某機關之保護故敢明目張膽似無所忌聞某機關亦負地方之責因未受其賄賂不能任其在市內如此猖獗現正連日開會討論嚴緝肅淸辦法云

△選送軍需肄業
(依蘭縣)本省創設之軍需學校駐依陸軍卄四旅已奉到選送軍需入校之公令遵即由旅部選送一名每團一名每營一名六六六團韓汝爲騎兵營盧鳳舞均在被選之列一二日內即行赴省云

△安設電燈消息
(依蘭縣)本邑敷設電燈消息亦不止一次卒未達到施行目的近因天興麵粉公司之機器頗可代辦電燈近已有人集資籌畫一切聞已議決大約下月即可動工埋設電桿依蘭街市自此成爲光明世界云

△女子商店復活
(哈爾濱)東特平民工廠及道外女子商店全體職員與監理林國棟之糾紛現已告解決林國棟於昨上早當局請辭去兼職茲探悉其原文如下 爲監理分廠照顧難周擬請開除兼職并請援照從前辦法仍歸實業科長兼辦仰祈鑒核俯元事 竊國棟承奉鈞署 令委監理分廠事宜理應捐頂摩踵竭力經營何敢中途辭退有負栽培之隆誼無如總分兩廠相距甚遙兼工商業務繁瑣零星無論事之巨細均須親到解決以兼辦未久恒有顧此失彼之虞且來日方長百廢待興若長此敷衍恐誤兩廠事宜均蹈賠累之轍國棟再四思維與其貽誤双方何若辭退兼職以全力經營總廠庶免失事之虞是以懇祈鈞座准予辭退監理之職所遺分廠事務擬請照先前辦法仍由實業科長兼辦以利進行而資整頓除俟奉到指令再行交接簽報遞理合簽請鑒核俯允實爲公便謹呈東省特別區行政長官張 茲又據某方傳云東特行政長官張景惠氏對於此案頗爲注意巳對女方代表表示定能維持女子職業至云女子分廠及女子商店仍行恢復積作下日即可實現云

△染商擡價未果
(哈爾濱)各商公會均早巳次第成立在案茲悉本埠染商團體於昨假濱江商會開會擬爲所染布價高擡而維染商營業鬪經議決結果內有許多否認情因祗徒高擡染價含有壟斷性質誠於染商影響前途故因有此種原因始未一致通過云

△誣告案又上訴
(臨江)第五區鄉農會長李桂元氏於客歲因收公欵致觸動一般流氓之怒遂聯絡愚民多名赴通赴臨大告而特告後經縣長秋季出巡至該區鄉農通知全區士紳商民等開全體大會淸算該會一切陋日各仕紳商民等衆目共視將該會之帳請事結淸支入有方並無絲毫呑擾等弊縣長當即將告狀代行卒世亮梁傳發尙萬山等七八名帶至縣內復又偵訊確鑿毫無控告理由遂檢同切結等一併呈送司法該司法監督佟景明君因愚民無識所控各節雖無事實而案係爲公情有可原每人判處徒刑六個月除羈押二月外准其還刑保外豈料該流氓等仍認所告有理判伊等誣告係官長相護終不肯服聞又赴通化高等法院控告係圖自免罪累聞此次不能減輕反要加重云

△公安人員調動
(安東)安埠公安局第一分局六道口分所局員梁勳臣日前奉令調任第二分局八道溝分所局員遺額以三分局臨江較遺額即以八道溝分高局員調任業已分別發表昨七日各自就職視事矣

△公議新舊行長
(安東)中國銀行行長饒鳴鑾日前奉該總行令調升吉林行長遺額以遼寧行營業務主任劉玉璞提升等情已誌前報茲該行新行長巳到安政商各界爲送舊迎新計特於日前六日午後假鴨江春公讌饒劉二行長一時杯盤交錯殊極盛況云

△文明結婚盛況
(松樹)村公會村長張子林氏人品端方作事認眞蒞任以來對於地方糾葛事宜無不和平解決爲人民所稱頌前經媒妁介紹聘定楊淑眞女士爲室年方登瀛堪稱佳偶擇於夏歷五月一日吉辰行文明結婚禮男女來賓祝詞演說極有興趣高打蓆棚賀客滿座交盃換盞頗稱一時之盛云

▲最高法院東北分院民二庭本月一日裁判案件開列於左

計開

民二庭判決案件

一瀋陽市公共汽車公司與王王氏等因請求損害賠償涉訟聲請回復原狀一案

一瀋陽市公共汽車公司與王王氏等因請求損害賠償涉訟不服本院第三審判決提起再審之訴一案

一瀋北汽車公司與彭錫因過失致死被告由被上訴人提起輪帶民事訴訟不服遼寧高等法院判決上訴一案

一都計氏與李姜氏因執行異議涉訟不服吉林高等法院判決上訴一案

一時永芳等與純義公因請求交付典地及賠償損害涉訟不服黑龍江高等法院判決上訴一案

一戰慶榮與順義堂因請求償還債欵涉訟不服吉林高林高等法院判決上訴一案

一王興五爲牧志學與牧志成等因請求折產涉訟不服遼寧高等法院判決上訴一案

一左王氏與左佩珍因請求離婚涉訟不服黑龍江高等法院第一分院判決上訴一案

一楊東坡與孫珍因確認荒地所有權涉訟不服古林高等法院再審判決上訴一案

民二庭裁決案件

一白永林與滙鑫泰因確認土地所有權涉訟上訴聲請訴訟救助一案

一溫照堂與劉品三等因請求退涉訟上訴聲請伸長補正期限一案

獎勵勤學寒士（續）
南開大學創設獎學金

◇特種獎學金支付細則

一、凡領受本獎學金者之學宿費以及其應交學校之費用由捐款人交來總款中直接撥交本校會計課由會計課發雙聯收據以正收據交捐款人以資查核以副收據交受獎學生以便報到入學

二、本獎學金每名每年三百五十元之金額除學宿等費之支付按上項之規定外其餘之款由會計課分期交付受獎者計每學期開學時各付十分之三每學期之中各付十分之二由受獎者出雙聯收據一付會計課一交捐款人

三、本校會計課每於預算年度終結時得將本獎學金全年收支情形報告特種獎學金委員及捐款人

◇南開大學特種獎學金檢選委員會章程及辦事細則

一、本會定名爲南開大學特種獎學金檢選委員會

二、本會附設於特種獎學金委員會受該會之委託有左列各職權(甲)負責舉行受獎學金者之特種入學試驗及審查在學試險成績(乙)審查請求獎學金者之資格(丙)決定獎學金之授予與停止

三、本會委員七人本校校長及教務長爲當然委員餘五人由校長於該校敎授中指定之

四、本委員會設主席及書記各一人執行會務本校校長爲當然主席教務長爲當然書記

五、本委員會每年至少開例會二次由主席招集之

六、本委員會審查成績之標準如下(甲)凡應特種入學試驗者如投考理學院則其國文算學英文三科均須在八十分以上或均在全體(入學考試)最高百分之五以內而其他科目之成績亦須在全體最高百分之二十以內方爲及格但投考先期習科及生物學系者得以生物學替代算學投考文商及經濟等學院則其國文英文歷史三科均須在八十分以上或均在全體(入學考試)最高百分之五以內而其他料目之成績亦須在全高最百分之二十以內方爲及格(乙)凡在學各學年之試驗每門功課均以七十分爲及格

七、本委員會須核閱特種入學之試題及覆閱其試卷

八、各學限領受獎學金之人數約以該學院各年度之人數爲比例

九、凡已得本獎學金者除其他現定外有下列情形之一若本委員會得停止其獎學金(甲)過去一年之成績以積點除名學積點(均按本校章程計算)其商在二以下者(乙)觸犯校規會由學校記大過一次者(丙)中途輟學及轉學者(丁)奢侈浪費者(戊)委員會認爲不値獎勵者

十、本章程得由本委員會之提議特稱獎學金委員會之通過更改之(未完)

三那星

最新發明肺癆病特效藥 功能溶解蠟質殺盡癆菌

肺癆病之危險和難治

肺癆病之症象、爲發熱盜汗、食慾減退、咳嗽、喀痰、失音、喀血、等初起時第一期、肺癆完全形成時、爲第二期、及至肺臟形成空洞爲三期、凡與人接近者、均有傳染之危險、爲最兇險之慢性傳染病、稍一不愼、每至轉入第二三期、乃係一種經傳染而至不可救治之狀態、盤據於嬌嫩之肺臟、肺癆菌爲人體組織中一種可怕細菌、發現肺癆菌者、爲德國聖考克博士、此項肺癆菌、有一種特殊之防禦力、能抵抗一切外來藥力之攻擊、蓋肺癆菌係中性脂肪性酸性抗構成其血質、且內膜與外膜、結節、以阻過一般內服注射之藥、故肺癆病無家常可治愈、破壞之醫藥、得以根治者、終不可得、其病情之重、每有不治之歎、蓋肺病並非無藥、實因有之藥、僅足治咳嗽咯血等症、及第一期之肺癆而已、不能破其頑强之臟質及脂肪性之外膜而使藥力直達於患部、以撲滅肺癆菌、以達完全治愈第三期肺癆重症之目的耳！

結核病原菌發明家　考克博士小像

肺癆病特效藥三那星。新發明

二十世紀唯一無二之肺癆病特効藥「三那星」其第一主要成分、即在容解肺癆菌之抗酸性體質及脂肪性之內外膜之並軟化、其結節、使同時配合撲滅肺癆菌的、其餘成分之藥力、深達於患部而克奏其功 三那星、治一二期肺癆、無不藥到病院、即最難治之第三期肺癆、亦莫不克奏其根本治愈之效、故三那星出世後各國名醫、無不爭相採用、或視爲治療第三期肺癆之特効劑、自有史以來不可解決之肺症、從此隨有救星矣

三那星之試驗及功能

三那星在中國、已經衛生試驗所化驗證明、藥性和平、絕無任何禁忌及副作用、四時適宜、老幼可服、中國之患肺癆病者、比較全世界各國爲最多、現有三那星特効療肺藥出世、實患肺癆病者之一大福音、將其試驗功能略述如下、

◎試驗管中、實驗「三那星」之藥力作用、則一分鐘後、肺癆菌皆消失其抗酸性、至三分鐘後、則此肺癆菌完全殺死無一倖免

◎依動物試驗、發見「三那星」能滲入結核病竈內、設檢查其病竈內潛伏之「三那星」、則盡失其抗酸性、此足證其蠟質之完全溶解矣

◎如肺癆病患者內服「三那星」一星期左右、則立見咯痰之稀釋、體熱之下降、心身愉快等狀態

◎更繼續內服「三那星」、三十天六十天以上、則顯見體重增加、食慾激進、一切症狀、逐漸緩和、終達其同天再造之偉功

▲價目▲ 每瓶一百廿片可服十天定價大洋十元 每料六瓶可服六十天定價大洋六十元

上海仁記路三十五號美商愛世開洋行獨家經理

遼寧十一緯路七十三號美商愛世開洋行

哈爾濱道外正陽四道街上海口美商愛世開洋行

▲每瓶定價大洋十元 各埠藥房均有出售

東三省官銀總號廣告

開設年月　前淸光緒三十一年十一月

資本　二千萬元

業務要目　各項存欵放欵滙兌及普通銀行一切營業并代理省金庫

總分號所在地　總號設在遼寧省城大北門裡

各分號所在地遼寧省城西華門、小西門、瀋陽日站、營口、安東、大連、錦縣、孫家台、公主嶺、山城子、通遼、新民、遼陽、鐵嶺、西豐、昌圖、遼源、四平街、八面城、洮南、通化、海城、蓋平、新立屯、法庫、遼中、東豐、西安、新賓、海龍、復縣、莊河、鳳城、岫岩、寬甸、本溪、撫順、郭家店、范家屯、綏中、興城、西錦、義縣、黑山、北鎮、彰武、盤山、台安、桓仁、臨江、輝南、柳河、康平、輯安、長白、開通、雙山、開原城內、田莊台、洮安、淸原、吉林省城、哈爾濱、長春、延吉、寧安、一面坡、雙城、黑龍江省城、黑河、綏化、安達、呼蘭、上海、天津、北平、山海關、昌黎、共計分號七十八處

總號貨棧地點大西關倉庫

總分號營業　每年一二三四五九十十一十二月份每日上午十時開辦下午三時止　六七八月份每日上午九時開辦下午三時止

電報掛號　總號一二三五〇

有線無線電話　總號總辦公室中二八〇一　總務股中二八四七　日二三〇八　經理辦公室中二七六七　營業股中二九九六　日三五九〇　出納股中二七六六　庶務組中二七八一　傳達室中二八六一

長春益發銀行

本行專辦各處滙兌並作存放各種欵項外放信用保證貼現抵押收存定期活期票滙等類悉從客便所收滙費特別低廉信用素著手續簡捷久爲各界諸君稱善並爲便利顧客起見收付各款及滙兌事項均於時間外猶可通融茲將通滙各處地點列下

天津　北平　樂亭　山海關　留守營　昌黎　拜泉　克山　北林子　佳木斯　富錦　吉林　哈爾濱　樺皮廠　下九台　四平街　大連　開原　黑龍江　安達站　雙城　張家灣　三岔河　烏吉密河　營口　安東　甜草崗　上海　奉天　濟南　泰安　周村　濰縣　德州　煙臺　靑島　奔城　湯家河

本行

營業部電話二一九六　滙組理室日電話二〇五　滙兌部日電話二六一一　儲蓄部日電話六七一　電報掛號華文四一三五

●說花柳病之原因
速治之妙法以及其聖藥

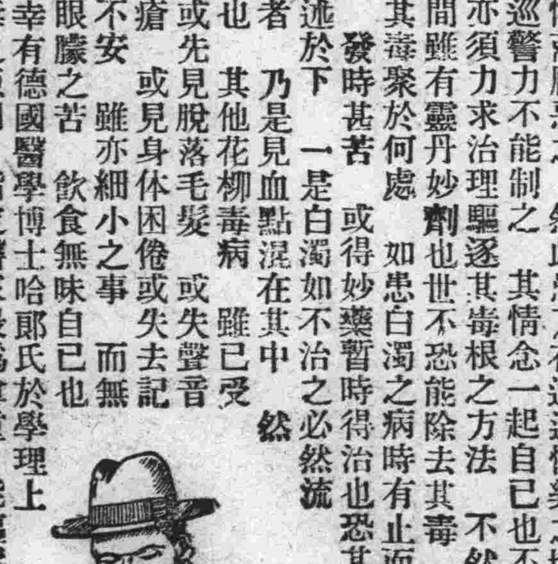

花柳之病人皆畏懼而厭惡之　然此患乃在逍遙快樂之境而得之者　其毒也人人明知而故犯　雖有教育法不能阻之　雖有巡警力不能制之　其情念一起自已也不能禁　情念之勢頗强　不可不爲之謹愼　倘有不幸而遭花柳之毒　亦須力求治理驅逐其毒根之方法　不然小則傷及其身　大則難得子息豈不是爲人在世之最恨事乎　特是世間雖有靈丹妙劑也世不恐能除去其毒　毒根不去其毒無論何時必發　倘於未發之前雖有名醫也不能診定其毒聚於何處　如患白濁之病時有止而復發　其他之花柳症　乃隱入骨髓故不易發　發時甚苦　或得妙藥暫時得治也恐其爲再發　予今將其受了花柳毒病之情形　細述於下　一是白濁如不治之必然流之不止　其最甚者　乃是見血點混在其中　然後成赤濁即血淋也　其他花柳毒病　雖已受染其毒而不即發或先見脫落毛髮　或失聲音或患咽喉或生痔瘡　或見身体困倦或失去記憶力　以致座立不安　雖亦細小之事　而無耐久力時見頭重眼朦之苦　飲食無味自已也不知其妙也　今幸有德國醫學博士哈郎氏於學理上與實驗力求花柳毒之原因　指定醫家最爲尊重　能驅逐其毒根之藥配合爲丸　以供愛遊諸君採買　該丸名之曰哈郎淸血丸　按哈郎氏嘗說出花柳病毒之原因之時實爲驚動醫學界上之偉人也　此哈郎淸血丸專除花柳之毒無論男女均可服用　輕患者服十天　重患者連服四十天　毒根立即退去永不復發　而然服此丸藥之時務宜時時更換衣服　以溫水力洗其患處　外則求潔其身內則連服此丸　自然安枕無憂　豈不是最妙無二乎　凡愛遊諸君　請勿等閑視之　放心早購哈郎淸血丸　不獨可保身體無患其一家亦必慶幸矣如患激烈之白濁者服用哈郎淸血丸之時　倘併用哈郎淋濁丸其効更妙若是併爲服用則于飯前一點鐘乃服哈郎淸血丸又于飯後一點鐘再服哈郎淋濁丸立見非常之大功効也哈郎淋濁丸能立去污淨其尿管同時止痛而其濃汁者也

哈郎淸血丸及哈郎淋濁丸各埠大藥均有代售就近採買爲幸

哈郎淸血丸　大瓶二元每六盒十一元　小瓶一元二角每六盒六元五角

哈郎淋濁丸　大瓶二元　中瓶一元二角　小瓶六角　試用瓶三角

總批發處　大連市山縣通九十一　順和公司大藥房

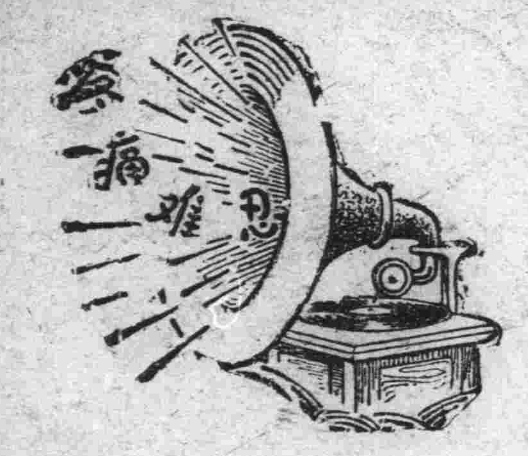

腎病留聲機

某嘗患風濕骨痛・腰痠背痛・手足麻痺・痛楚萬狀・逢人便道・人譽之爲腎病留聲機・

蓋風濕骨痛之起・直接由於血液不淸・間接由於腎臟不强・因腎臟爲澄淸血液之所也・欲防風濕・先須强腎・欲圖强腎・請服第威德補腎丸・

◀各大藥房均有出售▶

第威德補腎丸

消閒世界

望奎樓偶稿（三十八）

（日照丁惟曾纂亭氏著）

寄單木齋

少時意氣吐如虹，白笑摧殘草木同，男子當年稱魯國，野人此日老齊東，文章一事期千古，潦倒單詞懶五公，聞道功成息機早，可留青眼待愚蒙

超然臺

登臨遙憶舊風流，楙々眞同物外遊，三丈鷄毫餘建歌，双尖馬耳以青投，蓋公最是精黃老（東坡為密州日修蓋公堂）徐福空勞泛斗牛，莫道前賢隨蔓草，春光滿眼下齊州

吳子玉出川之行蹤

吳佩孚出川消息喧傳已久、玆者又復寂然、其殆蜀中音訊沈滯、不易達到耶、頃有友自成都來、爲言吳氏行蹤、頗爲詳盡、爰亟誌之如下、吳氏自戰事失敗後、退處川東、歲月不居、業已二載、從前壯志、銷磨殆盡、日惟蒔花讀書而已、其淒涼境況、殆似杜少陵依嚴武時也、近以久居他人籬下、了無生趣、亟思赴蓬萊休養、又以本人成政治上過去人物、對於任何派系、均無猜忌可言、因徵得中央同意、准予出川、吳氏乃收拾行裝、携其夫人及屬僚四百餘人、於五月十三日由宜漢縣之下八廟鎭啓程、次日行抵綏定、有某君進謁、暢談之餘、並贈以親筆草書之單條一幅、上云、「一年樹穀、十年樹木、百年樹人、千年樹德」等字、其下又題云「取法乎上、僅得其中、取法乎中、僅得其下、取法乎下、則一無所得矣、」準此以觀、則吳氏之胸懷、可見一斑矣、又爲某要人書一聯、文爲「歐亞風雲千萬變、「英雄事業古今同」豪情如昨、不爲境移、亦可想見、在綏定曾盤桓數日、即於二十四日赴廣安、至二十六日始到、該處係楊森防地、沿途均由楊派員照料保護、余（友自稱）離川時、吳氏尚在該處、似未起程也、至吳氏之此後行程、聞係取道順慶漩川赴成都、再由成都赴靑城山、轉往峨嵋、預定在峨嵋游覽十日、以窮山水之勝後、即取道嘉定、敘府、瀘州、重慶、萬縣、乘船而達宜昌、而後經武漢過首都而來滬、至杭州西湖游歷、再返蓬萊、以時計之、如無意外阻碍、本月間當可與滬上人士握手相見矣

又吾鄉每屆元宵、輒有懸虎徵射之舉、有關於吳氏文電二則、與此文頗有關合、一爲吳佩孚近狀、射七唐一如今不似洛陽時、一爲吳佩孚重整旗鼓、射左傳一子至復治兵、前一則爲吳氏惋惜、凄涼欲絕、後一則則頗祝吳氏東山再起、然以飽經憂患之吳氏觀之、殆不復作此想也

雨天的愁苦（續）（殊）

憶連灣知友

可是現在她却變了、一切一切都完全變了！現在的荒城、他只是一片昏天蔽地、黃沙漫漫、冥原冷臭的曠野、她只是片榛茶叢伏、荊棘塞途、惡魔羣處的荒邱、她只是陰森々、兇慘慘的一片鬼域了！完全充滿了張着淵口的醜魔、噬人攝魂恐怖、從前活潑的生動的氣概、早已覺一絲無存了！規在使我接受到的視聽威觸、完全是兒慘、是恐怖！我已覺片刻也不能忍受在這裏存留了、從前的大連、他給予我的印像、是怎樣的卑鄙、怎樣的汚穢、他又應該使我們怎樣的痛心、怎樣的恥辱、現在、痛恨的恥辱的心理、固然沒有稍微的消滅、可是我憶憬着大連的一切、整潔的市衢、宏偉的建築青山峩峩碧波滾流的幽靜的清雅的風景、他又是怎樣的美麗、怎樣的可愛、是的！連灣的一切、他也完全變了！

揮汗續錄（十四）（洽民）

十二、名實

人皆言實至名歸、然名至實歸似亦有可談者、某先生嘗言、鄉先輩王公眠源事、有某尹謁王公、適公案有尺紙、寥寥數字書於上、公所率意塗抹者、某尹見之、如覩異寶、惶惧再拜請賜公、許之、珍重拱持、如不勝舉、某先生論其事云、公固善書法、然謂案頭片紙、便是奇珍、未免太恭維矣、而某尹喜溢眉宇、幸若四生、誠親見之達人有著、人皆見之、非名至而實歸耶？仲尼謂紂之惡不如斯之甚、蓋投井下石、人之恒情、然則即紂惡之例、則堯之善恐亦不如斯之甚、而天下之善咸歸之與、然則實至名歸、固有至理、名至實歸、亦未爲全非矣、且有唐一代詩人衆矣、然以布衣傳者幾人？必謂詩人必貴、而巖穴之士史無詩人、不敢信也、篁洲蘇武牧羊詩有句云、「辛酸惟羊知」潔僧三十初度詩末句云「世事怕分明、長醉不須醒」傲吾寄潔僧詩云「期登老鐵山、暮宿院花里、黃金鑄娥眉、渤海洗汚耳」使三君者均是達貴中人、敢必無如某尹者、再拜跪請四子之詩、賜之付梓耶、天下有是非、亦無是非、宜乎史公傳伯夷、而深慨乎、巖穴之士也

蘭蕙悲歡記

蘭陵西去、有望仙橋、相傳丁令威化鶴歸來所經也、壤畔居民、久成市集、中一家朱氏生三女、長曰鶯、次曰鳳、三曰燕、鶯早嫁矣、而不滿於夫家、初非天壤王郎之恨也、女性悍、不能事翁姑、甚至以武力對待、爲隣里所不容、涉訟經年未解、以是常居母家焉、時時伴妹閨中、與鳳私語、極言女子出嫁之非計、舉已事作前車鑒、運廣長舌、說現身法、而願作嬰兒子矣、堂上二老朝斯夕斯、於是鳳爲所惑、固夢夢也、及去歲之秋鳳嫁有日矣、而堅守阿姊之戒、彩輿臨門、而鳳掩泣、父母譬喩、里友勸之、矢弗從也、然而臨時背約、貽誤佳期、主婚者何以白冰人、相持久之、不得已轉商諸幼女燕、謀李代桃僵、爲移花接木計、燕慨然諾之、遂妝以登輿、洞房之夕、新郎於枕畔詢知其故、轉感女之多情、而愛敬有加焉、自是燕每歸寧、必偕新婿、鬑々鱗々、形影不離、而鳳則小姑居處依舊無郎、而年事且長矣、眼見一個如意郎」、君無端讓與小妹、冷暖相形、頓生悔恨、每與燕夫婦相値、又羞又妬、由是連枝蘭蕙、竟成避面尹邢、而鶯猶未知其情也、一日見鳳談燕夫婦相愛狀、笑謂新婚固然耳、後日之悔、當如我也、鳳嗤之以鼻曰、阿妹休矣、姊之所爲如何、尙不省各由自取、而謂天下女子出嫁者盡如姊耶、鶯弗能忍、報以惡聲、由是姊妹成仇、相與不交一語焉、親鄰知其事者、莫不謂鶯之自誤々人、而憐鳳之空閨隻影、錯鑄九州、秋月春風、恨成千古、近且以狂疾聞矣、噫乎！女子善懷、佳人薄命、紅顏黃土、旦暮可期、如鳳者亦情天怨海中一重公案也已

培養蘭菊談（續）（劉及飛）

鶯羽黃（一名鶯乳黃）花嫩黃

鶯兒黃（一名鵝毛黃）開以於花幕上九月末、淡黃纖細如毛、牛

樓子佛頂　花鶯黃、其瓣大約四層、下一層瓣單而大、二層數疊稍縮、三層亦數疊又縮、第四層黃而細鈴、蒼蒼然突起作頂經霜即白、其葉微似鎗鏽毬、青而皺、厚而尖、其亞淺、葉根有冗、其枝幹勁直、凡花之外有大瓣、而中有細瓣、蒼蒼然突起作頂、似鈴非鈴、似管非管者、不問千瓣多瓣單瓣、皆當從佛頂之稱、惟鈴管分明者、不可得而混也

黃佛頂（一名佛頭菊一名黃餅子一名觀音菊）花中心細瓣高起、似佛頂、四邊單瓣瓣色深黃

黃佛頭　花頭不及小錢、明黃色、狀如金鈴菊又有白佛頭、菊之黃心也

佛頭菊　無心中邊亦同

小黃佛頂（一名單葉小金錢）花佛頭頗瘦、花心微窄兎色黃　荷當葉幹、俱似繡芙蓉、瓣似荔枝菊、色似兎毛、殊不足觀

野菊　亦有三兩種、花頭甚小、單瓣、心與旱皆明黃色枝莖極細、多依倚他物而長別有一種、其花初開心如旱蓮草、開至深日、則旋吐出蜂鬚周圍蒙茸、如叢花鬚之狀、枝葉頗大、葉椽五出、能仁寺最多、以上黃色凡九十二種）

霍亂症治並預防法（大連武維揚）

醫話

△藥物禁忌

藥丹藥也、藥能治病雜物也物亦養人、太無所謂禁忌、殊不知藥將此必偏、滯者有碍、絕不可粗心服食也、今舉要從略、分陳于後、俾病家有所遵循、而不知有所忌憚焉

痧症回春丹、用蒼朮雄黃沉香丁香木香玉金全酥射香紫雪丹用、滑石石膏定水石磁石羚羊犀角青木香沉香升麻元參甘草朴硝長砂射香以上藥回春丹性偏熱、霍亂之陰寒之凝聚者宜用、紫雪丹性偏於寒、暑熱悶亂者可用、須知治暑熱者、遇陰寒者必禁、治陰寒者、遇暑熱必忌、若病家不識病之所在不分症之寒熱、反是而誤用之、禍不旋踵矣

薑椒瓜果茶食猪牛肉鷄鴨肉以上雜物、性專有偏、質滯有碍、霍亂病及腸胃、最忌雜物亂投、以致僨事、病前固當謹愼、臨病尤宜戒除餘如紹酒、京醋之辛酸糯米麵食之粘膩、無不居禁忌例之言者諄々、願聽者勿藐了也

△病後調理

病後當少食、多餐、宜流質不宜停質、宜進陳米湯、綠豆粥之類、兼服調養脾胃之藥、庶乎可矣

投自西崗子大觀街、天和藥房寓次

好孩子（二）（王金聲）

新學生劇

顧客：（放下又拿起一串賤的瞧看）那末！這一串兒給我稱一稱吧！

店員：（稱香蕉）好！整四斤

顧客：（笑容）給我高點稱着（瞧秤）够四斤嗎？

店員：（笑說）唉！那有的話你只管放心吧！秤平斗滿不虧人足高高的四斤、如果不夠秤、請你回來罰我！（放秤）

顧客：（點頭）好！給我包起來吧！

店員：（包果）黃先生包好啦

顧客：（掏錢）給我算算多少錢！

店員：（拿算盤算）八角錢！

顧客：（遞錢）你好好看看有假的沒有！

店員：（接錢遞果）哦！這那來的話！（瞧錢）同是好錢一個假的沒有！

顧客：（笑容）好錢我走啦！

店員：（鞠躬笑容）你走啦！慢待！不送！再見！

顧客：（同）留步！再見！

（顧客欲下店員忽然想起）

店員：（很大的聲音呼說）黃先生回來呀！帳算差啦！

顧客：（很奇異跑回）怎麼帳又差啦？不是八毛錢嗎？

店員：（搖頭笑說）不是八毛錢！是六毛錢！我多算了兩毛！你算々四斤香蕉、一斤一毛五、四五得二十一四退還四、不是正六毛嗎！我當了那份二毛一斤的算了八毛、不是多算了兩毛嗎！（遞錢）

詞訟見聞錄（一〇四）

（善亭雜俎　說部之二）

李際春抽回兌契

想出若干巧法、以抵制之如退領、如兌契、當時亦可愚弄旗人、使其心死筆下、永遠不能抽贖、然而名不能更有尾無頭、終不免弄巧成拙當時有以此而起訴者、如蓄牛李際春、出旗入民、地仍歸旗納粮、人能出旗入民、地不能出旗入民、故于廣春二十餘年之兌契、竟被李際春、一日贖去、此即旗民不准交產之鐵證也、其情節觀其呈詞思過半矣其呈詞如左

具呈人李際春、爲匿稅隱契、懇請究辦事、竊身係治下民、年四十七歲、住城南瓦房峪、距城四十里情因身有祖遺李邦國領名冊地六日、坐落破台子地方、四至有契可查、在館岳昭白旗、納粮註冊、於同治年間、經身叔出典、與該處、于海龍之父于廣春名下、典價三千二百六十吊、有契可證、彼時于廣春、充當吏承、威勢正盛、乘身叔情急之時、硬寫兌契巧買、自合逼勒成交、至今二十餘年、並未抽回、光緒十六年冬間、身欲備價回贖

各科診療

愛克斯光線科

陳英普愛醫院

戒除阿片嗎啡一切保無流弊

病室完備入院隨意

大連市奥町愛宕町角

電話六六七九、八五〇六

美國製造

人牌油氈

不怕水火風日蟲豸侵蝕、歷久不壞。宜於鋪蓋中國屋頂、美國人牌油氈較屋瓦耐久數倍。無論何式中西新舊屋頂、均能鋪蓋、種類甚多、有特等、頭等、二等油氈、及紅色綠色厚氈、及厚氈片、又有柏油紙、水泥膠、松香柏油膠等、各有用途。中文說明書及價目函索即寄。

R122

各五金店出售

認明人牌商標

牙痛藥餅　生乳藥餅

●最新發明

●牙痛藥餅　主治諸般牙痛、五分鐘立刻斷根、永不再犯、空前絕後、百發百中之神奇靈藥

第一生乳神藥　主治產婦乳竅不通、乳汁不足、滴乳全無、服此藥十分鐘後、乳來如湧泉、功效神速、萬應萬靈

大連德記全棧大藥房代理各埠皆有代售

大連市西通六十四番地

王仁眼科醫院

電話六七五二號

地址（在常盤橋西廣場電車道中間路北便是）

各科診療　骨折脫臼

愛克斯光科　齒科技工　阿片嗎啡治療　病理學的檢查部

健康相談　各種肛門病

大連小崗子

博愛醫院

電話五四六七番　六八〇九番

院長　孟天成

副院長　日冲飛那

味精

國內外各埠南貨海味食物舖均有經售

上海天廚味精廠出品

總發行所上海寧波路三七九號

上海韓奇逢黑鷄白鳳丸

黑鷄白鳳丸主治　功效經血不調、或久患小產、腹內作塊病者、成夜不安眠、睡多夜夢者、行經血色不正、或紫黑塊及淡紅者、氣虛虧血咳嗽痰喘、時愈時犯、如同邪病因生氣房事所傷以致崩漏者、結婚數年、從未生育、患經血各病服之、効力絕大、萬試萬靈、雖老婦服亦能生子、百發百中、可謂婦女第一神藥也、或年久之帶久不孕、子宮寒冷、速服此藥、百發百中、有立桿見影之功、以湯潑雪之效、每服一試其效力使知

定價每盒五圓、購買五十元、直接向各分公司可也

外埠總發行上海四馬路中和里韓奇逢藥房無限公司

哈爾濱道外萬國大車票房西頭韓奇逢藥房無限公司

遼寧路馬

願辦本報分社者鑒

本報希望在本報未設分社之東北四省及山東省各縣而新設本報分社者如有希望者直接向本報函商必當照章速與准許也此佈

本報經理部啓

遼寧代理　成記號海味店

大連代理　福昌和海味號

濱江代理　廣和成乾菜百貨莊

營口代理　德合福乾菜號

長春代理　會通達茶葉海味莊

大阪商船出帆

●開往天津法碼頭繫留
▲河南丸　六月十九日
▲武昌丸　七月廿九日
▲貴州丸　七月　日

●開往橫濱
▲武昌丸　七月十五日（寄港宇治名）

●開往門司神戶大阪
▲河南丸　七月廿二日
▲貴州丸　七月　日

（午前十時）
▲亞米利加丸　七月十六日
▲香港丸　七月十三日
▲烏拉爾丸　七月廿二日
▲哈爾濱丸　七月十九日

●開往上海福州基隆高雄
▲福建丸　六月廿九日
▲盛京丸　八月七日
▲長沙丸　七月十七日

●開往歐洲航線不乘客
▲阿杜拉斯丸　七月卅一日

●開往紐育（神戶四日市橫濱經由）
▲東海丸　七月十九日

●開往北米（夏德爾他口島）

大阪商船會社大連支店　電話四一三一七番

●乘船切符發賣所
日本國際觀光局大連伊勢町案內所（電五五五四）
同大山通出張所　電七〇三四
同沙河口出張所　電九五〇六
營口案內所　電三一七六
撫順案內所　電二五四八
奉天案內所　電一九一四
長春案內所　電一三九八
哈爾濱案內所　電八三四七

●乘船切符取次所
滿洲旅館協會
大連市信濃町遼東旅館內（電二六八一）

●專屬荷取扱所大連山縣通
國際運輸株式會社大連支店　電話三一五一番

●驛荷扱所　電四八〇二番

阿波國共同汽船大連出帆

●開往威海衛青島
▲十六共同丸　七月十三日
●開往芝罘威海青島
▲廿一共同丸　七月十二日
●開往芝罘威海仁川
▲卅六共同丸　七月十五日
●開往鎭南浦仁川
▲長山丸　七月　日
●開往天津
▲長山丸　七月十七日
●開往芝罘
▲十八共同丸　七月十一日

阿波國共同汽船株式會社　大連市山縣通

大連支店　長電話六八九一・五八五一

朝鮮郵船大連出帆

●開往朝鮮長崎鹿兒島
▲平安丸　七月十二日
●開往青島仁川
▲會寧丸　七月九日
●芝罘新義州鎭南浦仁川
▲京畿丸　七月廿一日

朝鮮郵船株式會社代理店

近海郵船株式會社代理店

大連支店

政記輪船出帆

●開往芝罘
▲永利號　七月十一日
●開往安東
▲有利號　七月十日
●開往仙頭香港廣東
▲泰利號　七月十日
▲安利號　七月十五日
▲純利號　七月十三日

政記輪船股份有限公司　電話四一四一

惠通行出帆

●開往芝罘威海仁川
▲利通號　七月十一日
●開往芝罘
▲福壽丸　七月十二日
●開往大阪宇治尾道今治
▲照國丸　七月廿一日
●開往安東
▲連勝丸　七月十五日
●開往海州
▲亨泰號　七月十日

惠通行　大連市加賀町三〇　電話六一一七　六一一八　三八五一

大連汽船出帆

●開往青島上海（午前十一時）
▲大連丸　七月十八日
▲奉天丸　七月十二日
▲長春丸　七月十五日
●開往天津
▲濟通丸　七月二十日十時
▲天潮丸　七月十五日四時
▲天潮丸　七月十一日三時
●開往安東
▲濟通丸　七月廿七日六時
●開往香港廣東
▲神勢丸　七月十六日
●開往登州龍口石虎嘴
▲龍平丸　七月十一日
●開往名古屋
▲東嶺丸　七月二十日
▲永安丸　七月十一日
●開往營口
▲興順丸　七月十一日
●開往門司阪神
▲長順丸　七月十二日
▲英順丸　七月十七日（營口開船）
●開往名古屋橫濱
▲東豐丸　七月廿五日

大連汽船株式會社　電話四一八五番

專屬貨客經理店　大連市敷島町永和公司　電話七八六八・七二七八

阪神航路專屬貨物經理番店　澤山兄弟商會　電話二六二五　四六六四

日本郵船出帆

●開往歐洲
▲得拉哥阿丸　七月廿五日（李擇）
▲松江丸　七月十五日漢堡

日清汽船大連出帆

●開往青島上海
▲唐山丸　七月廿三日
▲華山丸　七月十五日（午前九時出帆）

日清汽船代理店

大阪商船株式會社大連支店

大阪商船貨客事務　國際運輸會社大連支店　電話三一五一　六二八三　中國旅房

近海郵船大連出帆

●開往長崎神戶大阪橫濱
▲相模丸　七月十二日
●開往橫濱
▲相模丸　八月十一日
▲淡路丸　七月廿六日
▲玄武丸　七月廿一日
●開往天津牛莊
▲勝浦丸　六月　日
▲淡路丸　七月十九日
▲玄武丸　七月十四日
●開往基隆高雄
▲岩手丸　七月十九日

威連輪船出帆

●開往威海青島
▲敦賀丸　七月六日

大連市敷島町六番地　取扱店　丸二帳房　電話五八八八

大連

劉屯二十號出兇殺案 館主夫妻被砍負重傷
犯人係打夥妓女秀卿之丈夫 原因有恨窰主及其妻倒貼說

昨十日午前三時四十分頃、沙河口管內劉家屯福星街一五七番地二十號娼窰中、發生殺人事件一起被害者乃該二十號之主人楊萬安年四十四歲與其妻郝氏、年二十九歲、犯人乃原籍山東省沂州府現住所不定無職之艾玉河者、年四十二歲、艾有髮妻年二十三歲、現在該二十號搭夥爲娼、該艾於行兇後、將兇器之切菜刀一把、拋於現場、旋即逃去、玆將其事件之一切詳情、據本報訪查所得、分誌如左

行兇之情形 於十日夜間、前記之犯人艾玉河之妻現在二十號充妓之秀卿、接得一住局客、形似苦力、決不像上等階級之人物、其姓名籍貫等、一切不詳、與秀卿亦素不相識、惟以營業的關係、秀卿乃以身應酬、不意至午前三時四十分該客人竟謂有事欲歸、乃自樓上走下、秀卿以時在深夜並未親身相送、該客走至樓下中堂、當有該號之夥計等出而爲之開門、不意方將門開開、冷不防的、忽有一人自門外闖入室內、聲稱我要查客、是時開門之夥計、以爲官人查客、事有當爲、乃謂查客請到樓上、我給您把樓上電燈開開、犯人聞言、乃謂不要開電燈、否則以槍打死你、夥計聞聲、惟有唯唯、於是犯人乃向樓上走去不意睡在樓下耳室中之**楊萬安夫妻**二人、是時已聞聲驚醒、因已聽清楚了一切、乃在屋內答聲謂查客的請稍待、我賠你一同上樓去、言罷即起身、忙中穿衣服、不意是時艾玉河方走至樓梯處、一聞室中有人搭言、即回過身來、奔該室中而來、將門推開、走入室內、是時楊萬安並未穿妥衣服、尚赤身立在牀上、其妻則臥於其側、二人一見艾玉河走入屋中、正在驚訝之際、則見艾玉河由腰中抽出明亮々之切菜刀一把、說了一聲「和你們玩死的」一言罷、揮刀而上、向楊萬安身上亂砍楊見來勢兇猛、遂與其徒手應戰、經過夫妻二人**皆被刀砍傷**甚重、犯人旋將兇器拋於屋內、奪門而出、向東逃去、楊萬安尚出門追了數武、然因身受重傷、旋又歸回室內、是時上下人等、已聞聲而起、當即一方報告官署、一方將受傷之二人、舁送至博愛醫院施行救療

犯人之貫籍 犯人艾玉河年、四十二歲、其原籍乃山東沂州府、現住所無定無職、其妻秀卿、原籍旅順管內水師營人、其二人係於四年前、經媒妁之言、在旅順結婚、旋即來大連、惟艾玉河、即不富有、且無所事々、日久天長、生計上當感困難、故遂於二年以前、將其妻押於沙河口二號爲娼使用押身金若干、旋又於昨年六月頃、移店至前記之二十號爲娼

兇殺之原因 關於是項兇殺案之原因、因犯人在逃、當然無從得知其詳細、惟據探訪所得大致如下、犯人艾玉河、自去年六月將其妻押入二十號娼窰後、至現在、恒每隔三日或二日、即至二十號中找秀卿要錢、以資作生活費、秀卿有時手中乏欵、不能應其請時、彼即大罵大鬧、秀卿無奈、亦只得聽之、不意迄至最近、彼艾玉河虐法鬧的厲害、故該二十號主人楊萬安、爲自已之生意上着想、於過去之不久、曾對艾玉河下戒嚴令、不許其再登二十號之門、因此懷恨、故而兇殺、又有謂彼耳聞其妻秀卿、有對客人倒貼之事、故而憤恨出此、惟以上兩說、是乎否乎、尚不得詳知

被害者傷勢 楊萬安之被創、據查係頭部中兩刀、一刀在右眉上一寸五分許、創口長二寸、深達頭蓋骨、一刀在左眉上、較右眉上之創痕稍短、右臂中部着一刀、傷長三寸許、深數分左手着一刀、小指已砍斷、大拇指以外三指、均僅有筋肉尚連綴未斷、即能治愈、恐亦須成殘廢、其他右股部着一刀、痕長數寸、頗深、彼楊萬安之妻郝氏受傷較輕計頭頂一刀、痕輕微、左腿根側着一刀、亦不甚重、左膝部着一刀較重、出血頗多

官署緝犯人 關此事沙河口警察署得報後、即由司法係向各署通知、互相協力緝捕犯人、一方該署之刑事等、已暗中大活躍、預料犯人決不至逍遙法外、其被逮捕事、不過時間之問題而已更該署司法主任豐增氏、於昨晨八時許、曾帶同林司法係員、至博愛醫院、對楊郝二人、臨牀訊問

關此事件本報特行走訪各關係者、玆略記其談話如左

楊萬安所談 據被創之楊萬安、在博愛醫院二樓三號病室對訪者談謂、這眞是人意難料的天禍、當時我在寢室內、聽得外面有人查客、方欲起身下牀、不意彼竟闖進了我的寢室、我一見方知他乃是秀卿之丈夫、並不是官人、我正驚訝之間、則見其揮刀向我砍來、我因尚裸體未穿衣服、不能外逃、故致受如此之重傷云至其行兇原因我亦莫明云

楊郝氏所談 愛玉河之如此行兇、其原因爲何我固不知、惟其恒謂、其妻有倒貼某熟客之事、故而懷恨、以致出此歟、所幸者當時秀卿未並下樓送客、否則將不知有幾條人命、死其刀下矣、然而、可苦了我們夫婦二人了、至玉河恒謂其妻倒貼等事、乃係一無事實之妄言云云

不倫不類之戀愛 姪女跟着叔父
生父來領寧死不回原籍 有志竟成仍歸其叔父矣

左福山者山東萊陽縣城西鄉村人也、因在鄉里與其族兄左滙海之長女孫左氏、次女鐘子(年二十一歲)二人發生不倫之戀愛、但左福山比左滙海家中富裕、因左福山與滙海之女通奸、滙海知而不問、福山乃接長補短、時時補助、滙海以族弟關係、名分雖不好、但以經濟困窮、亦只好置之不聞不問、但男女之戀愛、不問其爲何等關係、均是由淺而深、總是想作永久的夫妻、白頭偕老況且舊式的、更無可諱言矣左福山與孫左氏及左鐘子三人、終以在家、有父親等之監視、不得行動自由、商之於左福山、乃於本年二月初以携鐘子等赴北平找友爲詞直乘船拐鐘子姊妹來大連、即住到大連市內劉家屯某處三人共同過那甜蜜的生活、以期永久快樂、左福山年祇三十六歲、與鐘子姊妹亦正相配、正在過快活日子中間不意左福山偕鐘子姊妹在連遊樂、爲其同鄉人所發見、函知於左滙海、故左滙海即於六月中旬來連、直到左福山之住處、向左福山理論福山以對不起族兄之故、即刻將孫左氏及鐘子、交於左滙海、俾其領回山東故鄉、於六月二十二日將與鐘子等共乘馬車、赴碼頭傳買輪返省、不意行到市內寺內通、鐘子姊妹由車上跳下、到附近之寺內通派出所聲明「非心願與他叔父左福山共偕白首死亦不隨其父返去」該派出所以事關民事且又與倫常有碍、乃交山東同鄉會勸戒之、無奈鐘子姊妹決不聽其勸、仍貫澈其主張、就中鐘子最甚、山東同鄉會乃將此一段風流案交送大連署保安係、請求說諭、一面將鐘子寄養於大連宏濟善室、其後左福山在連奔走、並委托王置辯護士到大連署保安係討保、而女方又堅心似鐵、非從其族叔不行、又有相當保證、乃於十日大連署保安係將鐘子交於王置辯護士出頭及有商號保證之下、交於其心願之族叔左福山領去矣、於此則一段叔姪戀愛案乃告閉幕矣

畫家王紹維開 國畫展覽會
七月十三四五 在商工會議所

國畫名家王紹維君攜有其生平傑作二百餘件、來連預定開個人的國畫展覽會等情、已誌前報、玆者大連中日名人紳士、每鑒於王紹維君之國畫堪稱名家、特起而爲之後援、已決於七月十三日、十四、十五之三日間、在大連市內敷島町商工會議所樓上開展覽會三日、每日自上午九時起、到下午五時止、王君之作、實爲近代所罕見一般愛斯興者、屆時要往觀賞、玆覓得中日後援者之介招公函、時誌之於後中日之後援者姓氏爲

村田鶴麿、阿部眞言、石田貞藏、西片朝三、村井啓太郎、田岡正樹、松山忠二郎、鐮田彌助、實性確成、竹中政一、高柳保太郎、市川年房、張德純、周作之、闞鐸、韜、麗睦堂、遲子祥、張伯川、邵愼亭、黃信之、金念曾、謝鸝泉、孫子傑、蔣樸菴、劉仙洲、曲子源、王子衡、周子揚、安慈民、張洪五

敬啓者友人王君紹維性嗜藝術而對于國畫尤有獨到處魄力沉雄韻自天成不泥於古別具風格其作品之新奇精擣人所未有王君畢業日本東京美術學校歸國後執教吉林省立各中學數年不足於前年辭却教職專爲繼續研究未嘗稍息伊尤恐藝術宣傳博訪中外畫家遊覽名山大川曾展覽西湖上海北平各地頗得鑑賞家之好評今攜其最近作品二百餘幅適平過連同人等以藝術爲人生之要素而藝術之宣傳更爲今日之急需故約王君展覽大連用是特請各界先生屆期惠臨參觀不吝珠玉詳加指評是幸專此敬頌公綏

內田江口滿鐵新 正副總裁來任
於本日上午九點半到連 十五日舉行就任披露宴

內田、江口新任滿鐵正副總裁、於十一日上午九時半乘香港丸來任、到任後之行動已決定於下

△十一日上午九時半由埠頭到滿鐵本社、十時於協和會館、行就任之禮、召集社員並有所訓示、次接見本社之各課長、並關係會社之代表者、同夜在滿洲館招待理事及次長等會餐

△十三日上午參拜大連神社忠靈塔等、巡查本社各課晚於滿洲館招待在連之參事技師以上者、開茶話會

△十四日赴旅順訪問關東廳軍司令部

△十五日下午六時半、在大和旅館招待社外中日官民舉行就任之披露宴

定於八月九日舉行 水上運動大會
準備參加之水上英雄 應及早練習以備報名

日月如梭、光陰如駛、轉瞬已是炎暑天氣、又到海浴時期、近來赤帝示威、氣候異常炎熱、故一般男女體育家均紛紛到海邊去消夏納涼、並入海作水上運動、藉以强健身體、本埠提倡體育機關中華青年會、爲提倡水上運運、歷年舉行水上運動會、已經八次、成績均極良好、玆聞本年照例舉辦第九次水上運動、決定在八月九日舉行、至報名日期、刻下尚未規定想不日當能決定發表、深望水上英雄及早準備練習屆時參加運動可也

本日足球戰 商華對工華
午后五時半

本埠工華球隊、曾約商華球隊、訂於十一日(土曜日)午後五時四十分鐘、在譚家屯中青球場、作初次友誼比賽工華隊爲後起之秀、商華隊乃久負盛名之勁旅、屆時兩雄會陣、必有一番精妙之表演、好球諸君、幸勿失交臂

中谷警務局 巡閱已中止
延期在秋天

關東廳中谷警務局長、原定於十日自旅順出發赴沿線各地巡閱、現以中鮮發生紛糾問題、不能離任、故遂決定中止、俟延期至本年秋季再出巡北滿各地云

防空演習閉幕 高橋氏函謝
因得各機關熱誠之援助

旅順要塞司令部主辦此次之防空演習事、收得圓滿之成績、前者厚東司令官、特拜訪各機關表謝意玆者該司令部砲兵大尉、高橋重成氏、當時主宰宣傳方面之工作、甚爲有力、因於功成之後、特發出下記之公函致謝各關係方面云云

「啓者曩者當防空演習之際各位公務煩忙、惠諸多熱誠之援助、是以極繁難之業務、收得良好成績、此皆各位理解之指導所賜

一日兩起自殺者

九日一日間沙河口與西崗子管內、各發自殺之事件一起爰分誌如左

現在西崗子大龍街一四番地營綢緞莊業之王蔭均者其二男王溥年二十歲於八日午後十一時半頃、當在前記之綢緞莊內臥室中就寢、不意迄至同夜二時、其在臥室中忽呻吟不止、當被櫃夥李永恒聞覺、破門入室檢視之下見其苦悶非常、知係服毒、故即喚醒衆人、將其送博愛醫院、施行救治、經醫診查知係服阿片、惟因時間過久藥救未能奏効、於九日上午已死、至其自殺原因、聞係因患肺病故而愁悶自殺云

市內雲井町十六番地之女子黃小文者年二十一歲、於八日夜間、與現住市內西崗子平和街六番地之蘇振祥者、年五十四歲、同至西崗子某劇塲觀劇、畢後同歸至黃家至九日上午九時、彼二人尚不起牀、黃母當至門外呼喚亦不應聲、故而起疑、將門橇開檢視之下、見兩人面色青白、形狀有異、詳視之下知服毒、當即急送至同壽病院施救黃小文當被救甦、蘇振祥因服煙稍多、能否不死尚不可知、至其自殺原因、關係彼二人前於發生戀愛、惟以年歲相殊不能得遂配偶之願故而觀悲覺至甘爲情死

葡萄汁釀造

金星白蘭地

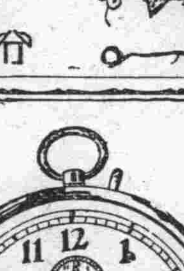

烟台張裕公司出品

分行大連西崗街生泰內

東風拂面春色媚人諸君若備最考究之春服料請到大連奧町

德泰紬緞莊

新到綢綾縐紗花素嗶嘰凡蒙惠顧無任迎歡

電話長五七二四八四二五番

住宅出售 特別廉價

玆有西式樓房一處坐落大黑町一六二番衛生暖汽俱全現擬廉價出讓要者速往該房與郭君接洽可也

五淋斷根新藥發賣

本劑爲大阪醫科大學醫學士福原正義先生所創製爲慢性急性五淋斷根之新藥一經服用確能立奏効果

五淋斷根 得利格諾賓(Dorigonobin)

一盒 (五日分現大洋二元半) (十日分現大洋四元)

總發賣元 大連市信濃町四十番地 日本橋藥局 電話八三六二番 振替大連四四九七番

耳鼻咽喉科、小兒科、專門

渡邊醫院

大連市浪速町電車停留所前(大連檢番鄰) 電話五六六六番

至急僱用乳母

在生產過小孩五個月前後的健康婦人有欲充乳母者請來面洽薪金從優希望者請打九五八〇番電話問無線電信局山田君可也

家庭實用 單鈴鬧鐘 每只金壹圓零五分

家庭實用 背鈴鬧鐘 每只金九角五分

外埠函購欵請先匯附屬地內另加郵費金票二角附屬地外郵費及關稅另議日本郵票九五代現但以三分至一角者爲限欵收到時立即郵奉

大連市浪速町四十三番地 史惟記時計眼鏡行 電話三二二二番 振替大連四六五六番

請看

最新式最廉價的老牌道濟長途載重汽車

總行天津法租界二號路

分行北平 瀋陽 大連 青島 哈爾濱 濟南

美商公懋洋行謹啓

能載重四千磅

馬力最大 速度最快 載重最多 工作最佳 壽命最長 式樣最新 零件最全 定價最廉

本行駐瀋辦事處大西邊門外 電話四五三二一

東北交通委員會材料購辦委員會招標廣告

本會現奉東北交通委員會核准標購交通材料玆將購置機關材料名稱數量等項列表於左凡願承辦者希即先期來會登記領取標單並索閱詳章其已登記者即派員領取或函索標單爲要

購置機關	材料名稱	數量	開標日期	交貨地點
四洮路	車床刨床磨刀機剪衝機扇風機等	二十種	七月卅一日下午三時	
同	隔電子電線燈炮送話池畫繩乾電	百八十五種	七月十四日下午三時	
長春話局	電纜	二千尺	七月廿四日下午三時	
齊克路	鐵線銅線穿釘乾電池電纜	二十六種	七月十六日下午三時	
哈爾濱話局	直流發電機	壹部	八月三日	

會址 遼寧東北交通委員會

蘇爾壽(SULZER)機器公司製作品

一、各種高中低壓離心力唧筒鍋爐進水豎垂式等離心唧筒

二、重油可爲燃料之高速度低速度二週與四週完置式船上用式免用壓縮機關狄賽爾引擎

三、尤立弗蒸汽引擎中間蒸汽利用並特別利用廢汽引擎

四、直立式橫置式各種水管鍋爐

五、製冰機及造冷機梅格式製造齒輪機及梅格齒輪等等

本分公司時下唧筒存貨豐富對於上列各種機器如欲索取樣本及說明書者請函知左記本分公司即速爲奉上不誤

SULZER

本公司總廠在瑞士國溫德多爾城

蘇爾壽兄弟機器公司 (Sulzer Brothers LTD; Switzerland)

分行大連市山縣通十八番地 神戶市京町七十二番地

缺乳救星 自生乳

凡母乳缺乏之一經採服自生乳必定乳液豐足、源源如湧 母健兒康 其樂無雙

奉天財政廳斜對面 歐美藥房謹啓

總經理大連西崗街 康德記源棧藥房

每瓶現洋一元外埠函購郵費四角

蓋平成春堂 鐵嶺義和堂 遼中縣公立和 吉林五洲樂房 安東東升增遠 公主嶺三合公 開原城裏同順成 遼陽義和堂 哈爾濱老福春 營口營口藥房 千金寨信仁堂 鳳城南街振豐恒 海城素恩藥房 長春中西藥房 金州德和棧 大石橋衛生復

補身飲料 華福麥乳精 調服甚易

春夏秋冬均可

服用

患病新愈者 操勞過度者

年老精衰者 失眠不睡者

欲肥兒童者 婦人有孕者

乳水缺乏之者 胃力不足者

腦力衰弱者 欲活筋絡者

滿洲總理處 大連東公園町 和記洋行 遼寧馬路灣 和記洋行 公啓

經濟

銀塊雖疲無影響 金情忽又趨惡

標金漲落視美股票轉移 孟買電縮二兩商情穩靜

(十日上海電訊)倫敦之多疲、乃因印度出而多賣、標金席云日昨物品之餘波、與今朝中國報復載朝鮮釜山中國領事館被鮮人暴民燒燬、金情遂惡、銀塊雖疲、亦無何影響、一方面近來標金之漲落爭以美國股票等爲重要中心、今朝美國股票勢稍呈硬、故朝來標金三賣付極影、滙兌馬呢拉方面空英匯自三便士四三七五、空至五八六二五、匯豐三井少存、大連獨空東匯自一五二五空至一五六五、恒與今日少空英匯及標金、收盤時孟買電縮二兩、邀期不動、商情穩靜云

估計資本 務主持公道

(營口)省垣傳來消息云、財政廳張廳長、近在改徵稅務之際、各縣稅局稽查到各商號檢查賬本、或估資本之多少、多在該員喜怒情托之間、喜則少估怒則任意加增、殊非公道有害商務莫此爲甚、聞張廳長、有見及此爲維護商務、起見昨特令本埠稅捐局嗣後對于估計資本亶檢閱商賬時得約同商會人員、眼同辦理、以昭公道而除積弊云

限期查報各商 資本與年利

(瀋陽)商務評議聯合會會長金哲忱、前以營業稅試辦期滿、由七月一日照章實行、聯合會擬定包辦、稟請省府飭知財政廳核准、每年定額一千二、爲萬業經該會開全體履合會會議、各縣贊同、各由該縣聯合分會、將該縣商戶資本年得餘利、詳爲調查、以便分配稅欵、以財廳屬行備辦、不可遲延、遂通令各聯會限十五以前、調查

院竣、呈報來會、以便解決

兩商會代表要求 否認蘇聯買豆

並拒絕蘇聯要求撥船運送

(長春)關於蘇聯迭次在、下游收買大豆、爲數甚巨、但對輸運上頗感困難、前曾呈請我方當局、准予撥船由下直運烏里江出口、故航聯方面、以其經哈出口尚可充分撥給船隻、但由烏蘇里江出口頗涉危險、即便能準所請亦恐無主顧往、故航聯方面拒其所請、茲又據某關係方面傳云、最近蘇聯因我方未准撥給般隻、曾託代蘇聯在我方買豆之某華人、呈請我方當局、謂撥給般隻、并無危險、如有意外、本人甘願擔保云云、故我方當局自見其呈後、應否照準、須先調查明白、方可實行故飭令交涉員鍾毓氏、澈查聲覆、俾再核奪、現該氏正在調查之中、但各團體關係方面、聞此消息、大爲驚異、以收買大豆固可維持東北金融、但在蘇聯收買上、不外平含有破壞意味、且有要求撥給船隻運、送誠於輪船航關、故各商方面、推舉道內外兩商會常委李明遠穆蔚堂、於昨接見交涉員鍾毓氏、陳述情由、轉請當局否認蘇聯收買大豆、及要求撥船運送云

金銀問題與中國前途

(畢育麓)

金銀風潮、雲幻波譎、從去年春間到現在、鬧的世界上到處不得安寧、一般財政專家、搆腸挖肚、想種種方法:——如銀價會議、中國銀借欵、制止印度國賓生銀銀產量的制限等等——來挽回這不景氣的隂運、但終是隔靴搔癢、美國胡佛看出癥結是在國際金融偏枯、發表暫停賠欵一年、使負債國蘇息的宣言、全球響應、金融頓呈活躍、金銀比價也漸有平復希望、此舉對世界影響是劾多麼深刻、但回頭看對我國的關係、恐怕未必如此簡單罷？民國以來、金銀有兩次激變:在歐職時、因戰費的消耗幾使參戰國產、遂形成金賤的景僞、我國在當時如果政局安定、很可以整頓金融、振興工商業:但時機坐失、很可痛息、年來歐美各國因奇劇的跌漲、政治上種種不調和、物價起負債國脂膏已竭、骨子裏固然是來繁營自身、經濟組織遂呈停頓病態、不過中在和她們的病是正相反、所謂「隣之厚君之薄也」只怕要日受賤迫、翻身之日難期了!現在比較言之

我國若千年來、直闢窮荒都說資本不充足、都須借外債、殊不知貨幣只是代表貨財價格的東西、貨幣多少、與國並無大關係——西班牙和葡萄牙新闢美洲、掠取金銀回國只能提高物價、並未能富强他們的國家——所謂國富是勞動於自然物體上、使生効用——貨財、中國人所得享用的貨財、究竟有多少呢？想起我們貴國這種景像、凡是稍有國家觀念的人也要「日擊心驚」了、農村經濟破產、手工業破壞、蘊藏不能開發、於是用貨幣的塲所日見其少、現金遂流入通商大埠、國積起來、使外人坐收漁利、換句話說、中國不是缺貨幣、缺的是貨財、救濟應從生產上努力、用我廉價的工人、廣漠的土地、只要運費低廉、不怕不能向外國弔銅、也就不怕不能吸收資本、向外國借些銀子、是不需要的、過是以借機器和應用品爲首先要務

再看各國工業、大多已組織完全、發育出壯、我們要發展、談何容易、俗語說的好、「水漲船亦高」在列强均勢中、以我新興工業、和他們競爭、眞是危害可慮、這次金銀風潮、是我國發展良機、竟又淡淡的這良過去了眞是可惜!歐洲因了賦稅叠叠、投捨政策、已將物價減至極度、雖倘在此金銀風潮之下、犧牲無量、也難使中國購買加多、中國人覺的用洋買外貨太吃虧、國貨興復方始有望、如果一年後、美國仍還戰債、那麼經濟還有關恐慌的可能、中國在最近還有勃興的機會、不然的時候、差國犧牲戰債、與各國提携、爲繁榮他們自計、侵略中國必定日急、那可就不堪涉想了!

總括起來說:金融和國富是根本兩件物事、內地的經濟組織、在工商業不發達的國家、對外國金融的壓迫、是有最大抵抗力的、並且也是天產富饒的國家建設的唯一良機啊!

先在瀋營安三縣 設工業試驗所

致力於技術方面之研究改良 今後由外人領得證明均取締

(瀋陽)遼寧實業廳近來部分略調工業出品之試驗及研究、爲協助工商界解釋疑難、深究精討、鑒別物品之優劣、製法之良窳、俾工業得逐漸改進、查東西各國政府、每於各大都會設立工業研究試驗機關、藉以提倡、專心致力於技術方面之研究與改良、取長捨短、故工商出品均能精益求精、日新月異、蓋其來有自也、斯亦足覘試驗所地位之重要、效用之宏博、吾國向不注意及此、雖少數省分、間有是項設備、大都具體而微、極應廣爲籌設、藉資改進、聞該廳長劉鶴齡以本省此項試驗所、尚屬缺如、乃計劃擬先就瀋陽營口安東籌設三處、於昨日照抄原令令行各該縣、飭積極籌備一切云、又訊、該廳復奉部令、以各地政府設立之試驗所成立後、各省商品應悉送往各所試驗、出具證明書方准發售、其有在外人設立之試驗機關、領得報告書或證明書者、一律取締云、該廳奉令當即通令各縣、轉飭各地商民遵照云(江)

商況要覽

特產市場

十日朝特產市塲、因日來大豆與豆餅均無買氣、及銀價浮動等原因、連日商狀、始終徘徊於冷無寂靜之中、故十日仍無何人氣、大豆既平穩、豆餅亦不振、豆油高梁雖稍微看、仍屬平凡無味、至於兌硬貨市塲、與定期同樣閑散、各項交易均寥寥無幾、十日豆餅生產額爲四萬一千片

錢鈔市場

十日朝錢鈔市塲、海外材料倫敦銀塊近遠、期均略疲、紐約及孟買亦傳續落上海標金談九日忽又跌落十五兩、本埠鈔票因此頗看强硬、滙入中美略落、美日平平、本埠老頭票較九日稍看低落、但無大變化、羌匯申爲七十一兩九匯盤爲六十九兩三五、大洋爲百元九角云

商品市場

麻袋(穩疲)產地情報藍綠扛各跌八分之三、匯水未變、千田別電直積二十留比二分之一期積二十七留比八分之五匯水一百三十七留比二分之一、市況閑散、銀塊跌四點本埠鈔票平穩、當市氣分平疲云、現貨二二〇當限二一〇八月限二〇〇九月限一九八十月限一一九七

絹糸布俄落美棉市塲依然落調不止、今朝又跌二十二至二十五磅胥、印棉跌四五角銀塊跌四點海外材料齊告慕化、然大阪三品觀察股票之小康、市況微行下游、故開行當期跌五角、中期跌一圓至一圓七角、遠期跌一二圓後至收市近期又跌一圓二角中期跌二三七角、遠期跌六七角、續落而收市矣、當地散付之繼續收買塲面微有交易

本埠特產

商情(十日)

▲大豆(單位厘)

月限	開行	最高	收盤	最低
七月末	六四三〇	六四四〇	六四〇〇	六四三〇
八月末	六五一〇	六五二〇	六四[illegible]	六四八〇
九月末	六四九〇	六五〇〇	六四六〇	六五〇九
十月末	六三八〇	六三六〇	六三六〇	六三六〇
十一月末	六三〇〇	六三〇〇	六三〇〇	六三〇〇

所成數 百四十九車

▲豆油

月限	開行	最高	最低	散行
七月限	一六六〇	一六六〇	一六六〇	一六六〇
八月限	一七三〇	一七三〇	一七三〇	一七三〇

所成數 一千箱

▲高粱

月限	開行	最高	最低	散行
七月末	三三四〇	三三四〇	三三四〇	三三四〇
八月末	三三五〇	三三五〇	三三五〇	三三五〇
九月末	三三七〇	三三八〇	三三七〇	三三八〇

所成數 四十二車

▲現貨前場

混保大豆 帶皮 六四〇〇 不帶皮 六四六〇 所成數 五十車
普通大豆 帶皮 六三四〇 不帶皮 六三七〇
豆餅 一二三〇 二一二五 所成數 五車
豆油 一六五〇 一七六五〇 所成數 七千枚
高粱 三三一〇 三三〇〇 所成數 三百箱
包米 四一五〇 所成數 四車
未安 所成數 四一五〇 車

本埠錢鈔

	開行	最高	最低	散行
近期	四五九〇	四六一五	四五八〇	四六一〇
遠期	四五九五	四六二〇	四五八〇	四六一五

所成數 (近期)百二十九萬圓 (遠期)三百萬圓

現貨交易 金對洋 銀對金 銀對洋

九時 四五七〇 一三九五 二四九五五
十時 四五九〇 一一四〇〇
十一時 四六〇三 一二三九五 二四七二五
十二時 四六〇〇 一二三九五 二四七七
二時半 四六〇〇 一二三九五 二四七七
三時半 四六〇五 一一四〇〇 二四七五

所成數 銀對金十二萬三千萬圓 銀對洋 三萬

電報滙兌

倫敦銀塊 一三片八分一
同後塲 一三片八分一
紐約銀塊 二八仙八分三
孟買銀塊 四三留比六分五
美日滙兌 四九弗三分九
美中匯兌 三一弗八分五

▲上海外匯

日 賣 一五七兩三七五 買 一五六兩八七五
英 賣 一先令三片四七五 買 一先令三片五三五
美 賣 三一弗三七五 買 三一弗五〇〇

▲滙豐掛牌

日 一六〇兩
英 一志三片二五〇
美 三〇弗八七五

上海標金 七二九兩〇錢

最高 七三四兩四錢
最低 七二七兩〇錢
收盤 七二九兩六錢

▲神戶匯兌

日美 四九弗八分三
日英 二志〇片八分三

商品市場

▲美貨 棉

現貨 九仙一七
七月 九仙八一
八月 九仙一〇〇
九月 一〇仙一八
十月 一〇仙八〇

▲印度 孟買 一四三留比
奔哥爾 一八〇留比
布半其 一六七留比
奧姆拉

▲大阪棉花

開盤 現貨 二九〇五 定期 三〇九〇
收盤 現貨 二八九五 定期 三〇八〇

▲大阪三品

月限	開盤	收盤
七月	一三五九	一三四七
八月	一三五六	一三四六
九月	一三四三	一三三五
十月	一三〇五	一三〇〇
十一月	一二九二	一二九〇
十二月	一二九五〇	一二八八
一月	一二九三	一二八六

▲大阪期米

開盤 現 一九二 中 一九六 期 二〇四
收盤 現 一九三一 中 一九三七 期 二〇七六

▲東京期米

開盤 現 一九三 中 二〇六 期 二〇二八
收盤 現 二〇一 中 二〇六五 期 二〇三

▲仁川期米

開盤 現 二〇一三 中 二〇四 期 二〇八二
收盤 現 一七〇七 中 一六八五 期 一七二二

▲神戶豆餅

七月 二二三 二二三
八月 二二三 二二三

▲大阪綿糸

限月	前塲開行	後塲收盤
七月	一三五九〇	一三四七〇
八月	一三五六〇	一三四六〇
九月	一三四二〇	一三三五〇
十月	一三〇五〇	一三〇〇〇
十一月	一二九五〇	一二九〇〇
十二月	一二九五〇	一二八六〇
一月	一二九三〇	一二八六〇

股票市場

▲安東股票 當限 六〇〇
▲大連股票 先限 一三一〇 一三一〇

五品期 豆新期 鈔鈔期 五品期 豆新期 鈔鈔期 一三六〇 一七六〇 一六九〇

▲印度麻袋

藍扛袋 二〇留比二分一
綠扛袋 二二留比四分三
匯兌行 一三七留比四分一

▲橫濱生糸

限月	前一節	前二節
七月	六五〇	六五九
八月	六六〇	六六八
九月	六六〇	六六九
十月	六七四	六六八
十一月	六五九	六五八
十二月	六六二	六五九

北地行市

開原(大豆) 七月 一五三五 一五三二 八月 一五五 一五五五 九月 六九 六九
開原(高粱) 七月 一三五 一三五 八月 九月
哈爾濱(大豆) 七月 一二五 一二五 八月 九月
哈爾濱(小麥) 七月 一六七五 一七〇 八月 一六六 一六五 九月 一六五五 一六七九
公主嶺(大豆) 七月 一六七 一六七 八月 一七一 一七一 九月 一七四七 一七七五
公主嶺(高粱) 七月 六八 六七 八月 七八二五 七七二五 九月
四平街(高粱) 七月 六八 六七 八月 七〇五 七〇五 九月
長春(大豆) 七月 八月 九月

錢鈔

奉天(奉票) 現貨 定期 高 一三六〇〇
奉天(大洋) 現貨 定期 高 四四三二 三二九一〇
開原(大洋) 現貨 定期 高 四〇〇 三三〇〇
安東(鈔鈔) 現貨 匯兌 定期 高 六五一 六九七 六五二
高 定期 六五二一

眞皮膚藥之大王

北平吉祥胡同四號前淸候補道員朱君鹿樵來書云『敝戚幼童劉志堅在校體操跌傷左腿搽如意膏二次全愈而面上頑癬百藥無靈亦搽三膏而消今春爲狗咬傷大腿又以此膏治愈更有友人割破燙傷數以此膏亦甚見效是眞皮膚藥大王也曷勝欽佩』

如意膏係最新科學發明之療膚專藥爲八種珍品配合而成淸凉舒適解毒生肌凡百瘡瘍均奏奇效

遠東總發行上海江西路四五一號韋廉士藥局　各埠藥房均有代售每匣七角每六匣三元五角郵力在內

她亦患脚腫

韋廉士醫生紅色補丸

治愈她經期不準

身體虛弱面色青黃

韋廉士紅色補丸爲婦人壯體强身之靈藥業已屢有明徵茲又有江西南昌府縫紉女校敎員陳知本夫人同此經驗陳夫人云「予因過勞身體衰弱神萎胃呆面黃唇白手顫脚腫夜眠不穩經水不調累藥無効乃服韋廉士紅色補丸不久即瘥續服無幾諸症悉去身體復原故深感此丸之効力也」

韋廉士紅色補丸各藥房均有出售或直向上海江西路四五一號韋廉士藥局函購

特別警告

製造贋偪丸藥而加以紅色自非難事但此絕對不能擔保其中所含之原料與韋廉士紅色補丸稀貴凡神効之原料相同也故過經售家以無用之劣丸兜售稱其功効相同切勿置信必須堅持眞正穩妥已曾治愈無數貧血症以及其他血衰病之韋廉士紅色補丸也

韋廉士大醫生 紅色補丸

三點一致

報上所說、新近各家庭都研究烹調之理又美味又經濟又簡便的三點一致、蓋舍味の素外無他物、是佪嵩永之論也。

文化的調味佐料

味の素

(味之素)

C—246